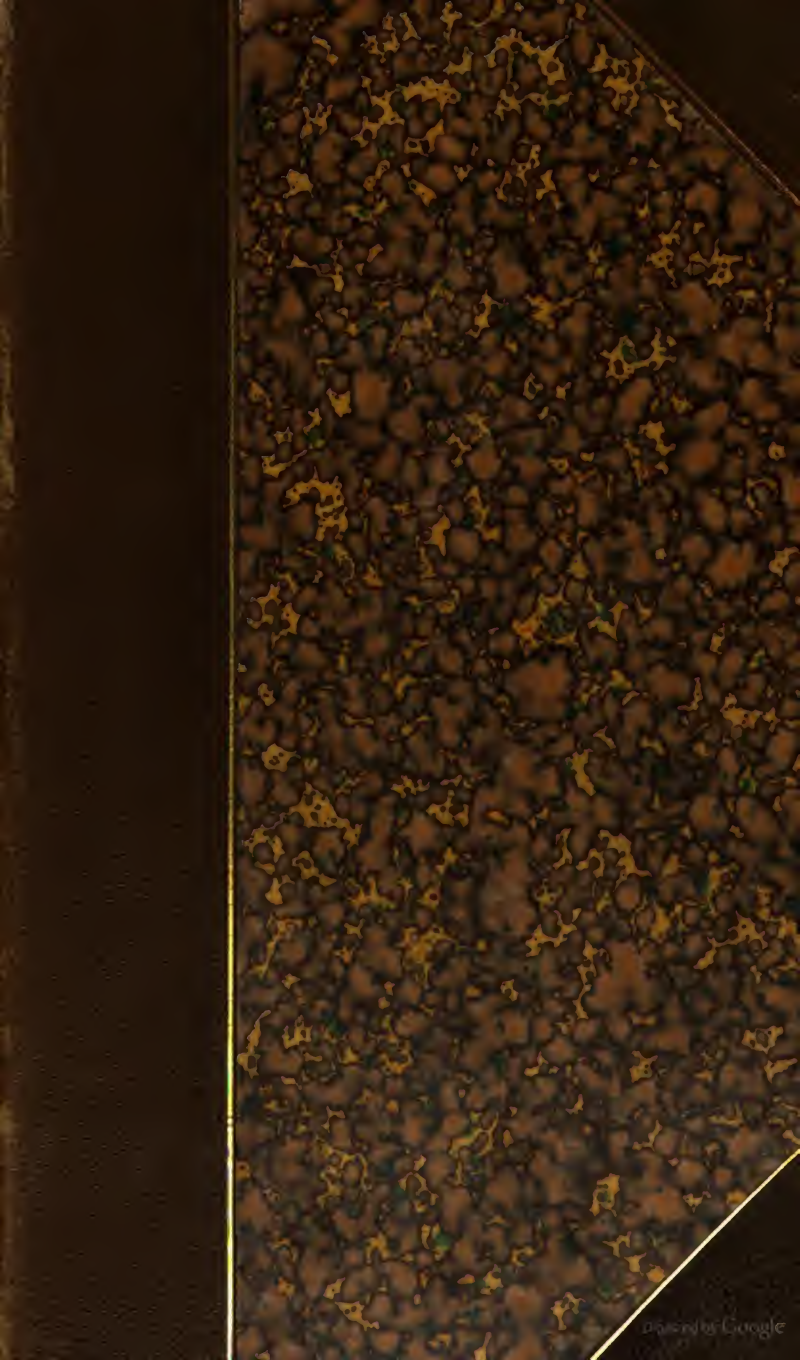
Digitized by Google

The
German-American
Goethe Library

University of Michigan.

Digitized by Google

838
G6
1827-35
v.46

Digitized by Google

Goethe's

nachgelassene Werke.

Sechster Band.

Stuttgart und Tübingen,
in der J. G. Cotta'schen Buchhandlung.
1833.

Digitized by Google

Digitized by Google

Goethe's

Werke.

Vollständige Ausgabe letzter Hand.

Sechs und vierzigster Band.

Unter des durchlauchtigsten deutschen Bundes schützenden Privilegien.

Stuttgart und Tübingen,
in der J. G. Cotta'schen Buchhandlung.
1833.

Digitized by Google

Inhalt.

Auswärtige Literatur und Volkspoesie.

I. Altgriechische Literatur.

Seite

Ueber die Parodie bei den Alten 5
Die tragischen Tetralogien der Griechen 11
Nachlese zu Aristoteles Poetik 16
Plato, als Mitgenosse einer christlichen Offenbarung . 21
Phaeton, Tragödie des Euripides. Versuch einer Wiederherstellung aus Bruchstücken 29
Zu Phaeton des Euripides 46
Euripides Phaeton, noch einmal 51
Die Bacchantinnen des Euripides 55
Homer noch einmal 61

II. Französische Literatur.

Rameau's Neffe 65
Don Alonzo, ou l'Espagne 85
Oeuvres dramatiques de Goethe 96
Notice sur la vie et les ouvrages de Goethe par Stapfer 118
Aus dem Französischen des Globe 124
La Guzla, poésies illyriques 131
Le Tasse, drame historique en cinq actes par M. A. Duval 135
Bezüge nach außen 145
Englisches Schauspiel in Paris 147
Französisches Schauspiel in Berlin 151
Histoire de la vie et des ouvrages de Molière . 153
Richelieu ou la journée des Dupes, comédie historique par le Mercier 155
Französisches Haupttheater 159
Faust, Tragédie de Mr. de Goethe 165
Elisabeth de France, Tragédie par A. Soumet . . 170
Perkins Warbeck, Drame historique par M. Fontan 172
Idées sur la philosophie de l'histoire de l'humanité par Herder 173
Einzelnheiten 174
Le livre des Cent-et-un 181
Die Athenerinnen, große Oper, Poesie von Jouy . 193

Digitized by Google

III. Englische Literatur. Seite

Byron's Don Juan 205
Manfred, a dramatic Poem by Lord Byron . . 210
Cain, A Mystery by Lord Byron 215
Lebensverhältniß zu Byron 221
Leben Napoleons von Walter Scott 226
The Life of Fredr. Schiller 230
Vorwort zu Schillers Leben aus dem Englischen von T. Carlyle 232
German Romance 254
Wallenstein, from the German of Fr. Schiller . 258
Edinburgh Review und Foreign- und Foreign- Quarterly Review 260
The Foreign Quarterly Review von 1827 . . . 263
Whims and Oddities 268

IV. Italiänische Literatur.

Dante 273
L'Eco, Giornale di Scienze etc. 278

V. Orientalische Literatur.

Toutinameh von Iken und Rosegarten 283
Lied der Liebe, das älteste und schönste aus dem Morgenlande 287

VI. Volkspoesie.

Volkspoesie 291
Fridthjof's Saga 293
Serbische Lieder 300
Volkslieder der Serben, übersetzt von Fräulein von Jakob 318
Serbische Gedichte 324
Das Neueste Serbischer Literatur 327
Nationelle Dichtkunst 330
Servian popular poetry, translated by J. Bowring 333
Böhmische Poesie 335
Amazonen in Böhmen 337
Cours de Littérature grecque moderne par Rizo Neroulos 339
Leukothea von C. Iken 353
Neugriechische Volkslieder von Kind 354
Dainos, von Rhesa 356
Spanische Romanzen von Beauregard Pandin . . . 360
Chinesisches 364
Individual-Poesie 368

Digitized by Google

Auswärtige
Literatur und Volkspoesie.

Digitized by Google

Digitized by Google

I.

Altgriechische Literatur.

Digitized by Google

Digitized by Google

Ueber die Parodie bei den Alten.

Wie schwer es ist sich aus den Vorstellungsarten seiner Zeit herauszuarbeiten, besonders wenn die Aufgabe so gestellt ist, daß man sich in höhere, uns unerreichbare Zustände versetzen müsse, begreift man nicht eher als nach vielen, theils vergeblichen, theils auch wohl gelungenen Versuchen.

Von meinen Jünglingszeiten an trachtete ich mich mit griechischer Art und Sinne möglichst zu befreunden, und mir sagen zuverlässige Männer, daß es auch wohl gelungen sey. Ich will hier nur an den Euripidischen Hercules erinnern, den ich einem modernen und zwar keineswegs verwerflichen Zustande entgegengesetzt hatte.

In jenem Bestreben, es sind nunmehr gerade funfzig Jahre, bin ich immer fortgeschritten und auf diesem Wege habe ich jenen Leitfaden nie aus der Hand gelassen. Inzwischen fand ich noch manche Hindernisse, und konnte meine nordische Natur nur nach und nach beschwichtigen, meine deutsche Gemüthsart, die aus der Hand des Poeten alles für baar Geld nahm, was doch eigentlich

Digitized by Google

nur als Einlösungs- und Anticipations-Schein sollte angesehen werden.

Höchst verdrießlich war ich daher zu lesen und zu hören: daß über den herrlich überschwenglich ergreifenden Stücken der Alten noch zum Schluß der Vorstellung eine Narrenspoſſe sey gegeben worden. Wie mir aber gelang mit einem solchen Verfahren mich auszusöhnen und mir ein Unbegreifliches zurecht zu legen sey hier gesagt, ob es vielleicht auch andern fromme.

Die Griechen, die als geselliges Volk gern sprachen, als Republicaner gern sprechen hörten, waren so an den öffentlichen Vortrag gewöhnt, daß sie unbewußt die Redekunst sich eigen gemacht hatten und demgemäß dieselbe ihnen eine Art Bedürfniß geworden war. Dieses Element war dem dramatischen Dichter höchst willkommen, der auf einer fingirten Bühne die höchsten menschlichen Interessen vorzuführen und das Für und Wider verschiedener Parteyen, durch Hin- und Wiederreden kräftig auszusprechen hatte. Bediente er sich nun dieses Mittels zum höchsten Vortheil seiner Tragödie und wetteiferte mit dem Redner im völligen obgleich imaginären Ernste, so war es ihm für das Lustspiel beinahe noch willkommener: denn indem er die niedrigsten Gegenstände und Handlungen durch hohes Kunstvermögen ebenfalls im großen Styl zu behandeln wußte, so brachte er etwas Unbegreifliches und höchst Ueberraschendes vor.

Digitized by Google

Von dem Niedrigen, Sittenloſen wendet ſich der Gebildete mit Abſcheu weg, aber er wird in Erſtaunen geſetzt wenn es ihm dergeſtalt gebracht wird, daß er es nicht abweiſen kann, vielmehr ſolches mit Behagen aufzunehmen genöthigt iſt. Ariſtophanes gibt uns hievon die unverwerflichſten Zeugniſſe und man kann das Geſagte aus dem Kyklops des Euripides vollkommen darthun, wenn man nur auf die künſtliche Rede des gebildeten Ulyſſes hinweiſ't, der doch den Fehler begeht nicht zu denken, daß er mit dem roheſten aller Weſen ſpreche; der Kyklope dagegen argumentirt mit voller Wahrheit aus ſeinem Zuſtande heraus und indem er jenen ganz entſchieden widerlegt, bleibt er unwiderleglich. Man wird durch die große Kunſt in Erſtaunen geſetzt und das Unanſtändige hört auf es zu ſeyn, weil es uns auf das gründlichſte von der Würde des kunſtreichen Dichters überzeugt.

Wir haben uns alſo bei jenen als Nachſpiel gegebenen heiteren Stücken der Alten keineswegs ein Poſſen- und Fratzen-Stück nach unſerer Art, am wenigſten aber eine Parodie und Traveſtie zu denken, wozu uns vielleicht Horazens Verſe verleiten könnten.

Nein! bei den Griechen iſt alles aus Einem Stücke, und alles im großen Styl. Derſelbe Marmor, daſſelbe Erz iſt es das einen Zeus wie einen Faun möglich macht, und immer der gleiche Geiſt der allem die gebührende Würde verleiht.

Digitized by Google

Hier findet sich keineswegs der parodistische Sinn, welcher das Hohe, Große, Edle, Gute, Zarte herunterzieht und in's Gemeine verschleppt, woran wir immer ein Symptom sehen, daß die Nation die daran Freude hat auf dem Wege ist sich zu verschlechtern; vielmehr wird hier das Rohe, Brutale, Niedrige, das an und für sich selbst den Gegensatz des Göttlichen macht, durch die Gewalt der Kunst dergestalt emporgehoben, daß wir dasselbe gleichfalls als an dem Erhabenen theilnehmend empfinden und betrachten müssen.

Die komischen Masken der Alten, wie sie uns übrig geblieben, stehen dem Kunstwerth nach in gleicher Linie mit dem tragischen. Ich besitze selbst eine kleine komische Maske von Erz, die mir um keine Goldstange feil wäre, indem sie mir täglich das Anschauen von der hohen Sinnesweise gibt, die durch alles was von den Griechen ausgegangen hervorleuchtet.

Beispiele ähnlicher Art, wie bei den dramatischen Dichtern finden sich auch in der bildenden Kunst.

Ein mächtiger Adler, aus Myrons oder Lysippus Zeiten, hat sich so eben, zwey Schlangen in den Klauen haltend, auf einen Felsen niedergelassen; seine Fittige sind noch in Thätigkeit, sein Geist unruhig, denn jene beweglich widerstrebende Beute bringt ihm Gefahr. Sie umringeln seine Füße, ihre züngelnden Zungen deuten auf tödtliche Zeichen.

Digitized by Google

Dagegen hat sich auf Mauergestein ein Kauz niedergesetzt, die Flügel angeschlossen, die Füße und Klauen stämmig; er hat einige Mäuse gefaßt, die ohnmächtig ihre Schwänzlein um seine Füße schlingen, indem sie kaum noch Zeichen eines piepsend abscheidenden Lebens bemerken lassen.

Man denke sich beide Kunstwerke neben einander! Hier ist weder Parodie noch Travestie, sondern ein von Natur Hohes und von Natur Niederes, beides von gleichem Meister im gleich erhabenen Styl gearbeitet; es ist ein Parallelismus im Gegensatz, der einzeln erfreuen und zusammengestellt in Erstaunen setzen müßte. Der junge Bildhauer fände hier eine bedeutende Aufgabe.

Zu ähnlichen Resultaten führt die Vergleichung der Ilias mit Troilus und Cressida; auch hier ist weder Parodie noch Travestie, sondern wie oben im Adler und Kauz zwey Naturgegenstände einander gegenüber gesetzt waren, so hier ein zwiefacher Zeitsinn. Das griechische Gedicht im hohen Styl, sich selbst darstellend, nur das Nothdürftige bringend und sogar in Beschreibungen und Gleichnissen allen Schmuck ablehnend, auf hohe mythische Urüberlieferungen sich gründend; das englische Meisterwerk dagegen darf man betrachten als eine glückliche Umformung, Umsetzung jenes großen Werkes in's Romantisch-dramatische.

Digitized by Google

Hiebei dürfen wir aber nicht vergessen, daß dieses Stück mit manchem andern seine Herkunft aus abgeleiteten schon zur Prosa herabgezogenen nur halb dichterischen Erzählungen nicht verläugnen kann.

Doch auch so ist es wieder ganz Original als wenn das Antike gar nicht gewesen wäre, und es bedurfte wieder einen eben so gründlichen Ernst, ein eben so entschiedenes Talent als des großen Alten, um uns ähnliche Persönlichkeiten und Charaktere mit leichter Bedeutenheit vorzuspiegeln, indem einer spätern Menschheit neuere Menschlichkeiten durchschaubar vorgetragen werden.

Digitized by Google

Die tragiſchen Tetralogien der Griechen,

Programm von Ritter Hermann 1819.

Auch dieſer Aufſatz deutet ſeiner Anſicht und Behandlung nach auf einen meiſterhaften Kenner, der das Alte zu erneuen, das Abgeſtorbene zu beleben verſteht.

Es kann nicht geläugnet werden, daß man ſich die Tetralogien der Alten ſonſt nur gedacht als eine dreyfache Steigerung deſſelben Gegenſtandes, wo im erſten Stück die Expoſition, die Anlage, der Hauptmoment des Ganzen vollkommen geleiſtet wäre, im zweyten darauf ſich ſchreckliche Folgen in's Ungeheure ſteigerten, im dritten aber, bei nochmaliger Steigerung, dennoch auf eine gewiſſe Weiſe irgend eine Verſöhnung herangeführt würde; wodurch denn allenfalls ein viertes munteres Stück, um den Zuſchauer, den häuslicher Ruhe und Behaglichkeit bedürftigen Bürger wohlgemuth zu entlaſſen, nicht ungeſchickt angefügt werden konnte.

Digitized by Google

Wenn also z. B. im ersten Stück Agamemnon, im zweyten Klytämnestra und Aegisth umkämen, im dritten jedoch der von den Furien verfolgte Mutter-Mörder durch das Athenische Oberberufungsgericht losgesprochen und deßhalb eine große städtische ewige Feier angeordnet würde, da kann uns dünken, daß dem Genie hier irgend einen Scherz anzuknüpfen wohl mochte gelungen seyn.

Ist nun zwar, wie wir eingestehen, die griechische Mythologie sehr folgereich und langmüthig, wie sich denn der umsichtige Dichter gar bald überzeugen wird, daß aus jedem Zweig jenes gränzenlosen Stammbaums ein paar Trilogien heraus zu entwickeln wären, so kann man doch begreifen, daß, bei unerläßlichen Forderungen nach immer sich überbietenden Neuigkeiten, nicht immerfort eine gleich reine Folge zu finden gewesen.

Sollte sodann der Dichter nicht bald gewahr werden, daß dem Volk an der Folge gar nichts gelegen ist? Sollte er nicht klug zu seinem Vortheil brauchen, daß er es mit einer leichtsinnigen Gesellschaft zu thun hat? Er gibt lieber sein Innerstes auf, als es sich ganz allein und umsonst sauer werden zu lassen.

Höchst natürlich und wahrscheinlich nennen auch wir daher die Behauptung gegenwärtigen Programms: eine Tri- oder gar Tetralogie habe keineswegs einen zusammenhängenden Inhalt gefordert, also nicht eine Steigerung des Stoffs, wie oben angenommen, sondern eine

Digitized by Google

Steigerung der äußeren Formen, gegründet auf einen vielfältigen und zu dem bezweckten Eindruck hinreichenden Gehalt.

In dieſem Sinne mußte nun das erſte Stück groß und für den ganzen Menſchen ſtaunenswürdig ſeyn; das zweyte, durch Chor und Geſang, Sinne, Gefühl und Geiſt erheben und ergötzen; das dritte darauf durch Aeußerlichkeiten, Pracht und Drang aufreizen und entzücken; da denn das letzte zu freundlicher Entlaſſung ſo heiter, munter und verwegen ſeyn durfte als es nur wollte.

Suchen wir nun ein Bild und Gleichniß zu unſeren Zeiten. Die deutſche Bühne beſitzt ein Beiſpiel jener erſten Art an Schillers Wallenſtein, und zwar ohne daß der Dichter hier eine Nachahmung der Alten beabſichtigt hätte; der Stoff war nicht zu überſehen, und zerfiel dem wirkenden und ſchaffenden Geiſte nach und nach ſelbſt gegen ſeinen Willen in mehrere Theile. Der Empfindungsweiſe neuerer Tage gemäß bringt er das luſtige heitere Satyrſtück: das Lager, voraus. In den Piccolomini ehren wir die fortſchreitende Handlung; ſie iſt noch durch Pedanterie, Irrthum, wüſte Leidenſchaft niedergehalten, indeß zarte himmliſche Liebe das Rohe zu mildern, das Wilde zu beſänftigen, das Strenge zu löſen trachtet.

Im dritten Stücke mißlingen alle Verſuche der Vermittelung; man muß es im tiefſten Sinne hochtragiſch

Digitized by Google

nennen, und zugeben, daß für Sinn und Gefühl hierauf nichts weiter folgen könne.

Nun müssen wir aber, um an die von dem Programm eingeleitete Weise, völlig unzusammenhängendes auf einander glücklich und schicklich folgen zu lassen, durch ein Beispiel irgend eine Annäherung zu gewinnen, uns über die Alpen begeben, und uns die italiänische, eine dem Augenblick ganz gewidmete Nation, als Zuschauermasse denken.

So sahen wir eine vollkommen ernste Oper in drey Acten, welche, in sich zusammenhängend, ihren Gang ruhig verfolgte. In den Zwischenräumen der drey Abtheilungen erschienen zwey Ballette, so verschieden im Charakter unter einander als mit der Oper selbst; das erste heroisch, das zweyte in's Komische ablaufend, damit die Springer Gewandtheit und Kräfte zeigen konnten. War dieses vorüber, so begann der dritte Act der Oper, so anständig einherschreitend, als wenn keine Posse vorhergegangen wäre. Ernst, feierlich, prächtig schloß sich das Ganze. Wir hatten also hier eine Pentalogie, nach ihrer Weise der Menge vollkommen genugthuend.

Noch ein Beispiel fügen wir hinzu: denn wir sahen, in etwas mäßigern Verhältnissen, Goldonische dreyactige Stücke vorstellen, wo zwischen den Abtheilungen vollkommene zweyactige komische Opern auf das glänzendste vorgetragen wurden. Beide Darstellungen hatten weder dem Inhalt noch der Form nach irgend etwas mit ein-

Digitized by Google

ander gemein, und doch freute man ſich höchlich, nach dem erſten Act der Komödie, die bekanntbeliebte Ouverture der Oper unmittelbar zu vernehmen. Eben ſo ließ man ſich, nach dem glänzenden Finale dieſes Singactes, den zweyten Act des proſaiſchen Stücks gar wohl gefallen. Hatte nun abermals eine muſikaliſche Abtheilung das Entzücken geſteigert, ſo war man doch noch auf den dritten Act des Schauſpiels höchſt begierig, welcher denn auch jederzeit vollkommen befriedigend gegeben ward. Denn der Schauſpieler, compromittirt durch ſeine ſangreichen Vorgänger, nahm nun alles was er von Talent hatte zuſammen, und leiſtete, durch die Ueberzeugung ſeinen Zuſchauer im beſten Humor zu finden ſelbſt in guten Humor verſetzt, das Erfreulichſte, und der allgemeine Beifall erſcholl bei'm Abſchluß auch dieſer Pentalogie, deren letzte Abtheilung gerade die Wirkung that wie der vierte Abſchnitt der Tetralogien, uns befriedigt, erheitert und doch auch gemäßigt nach Hauſe zu ſchicken.

Digitized by Google

Nachlese zu Aristoteles Poetik.

Ein jeder, der sich einigermaßen um die Theorie der Dichtkunst überhaupt, besonders aber der Tragödie bekümmert hat, wird sich einer Stelle des Aristoteles erinnern, welche den Auslegern viel Noth machte, ohne daß sie sich über ihre Bedeutung völlig hätten verständigen können. In der nähern Bezeichnung der Tragödie nämlich scheint der große Mann von ihr zu verlangen, daß sie durch Darstellung Mitleid und Furcht erregender Handlungen und Ereignisse von den genannten Leidenschaften das Gemüth des Zuschauers reinigen solle.

Meine Gedanken und Ueberzeugung von gedachter Stelle glaube ich aber am besten durch eine Uebersetzung derselben mittheilen zu können.

„Die Tragödie ist die Nachahmung einer bedeutenden und abgeschlossenen Handlung, die eine gewisse Ausdehnung hat und in anmuthiger Sprache vorgetragen wird, und zwar von abgesonderten Gestalten, deren jede ihre eigene Rolle spielt, und nicht erzählungsweise von einem Einzelnen; nach einem Verlauf aber von Mitleid

und

Digitized by Google

und Furcht mit Ausgleichung solcher Leidenschaften ihr Geschäft abschließt.“

Durch vorstehende Uebersetzung glaube ich nun die bisher dunkel geachtete Stelle in's Klare gesetzt zu sehen, und füge nur folgendes hinzu: wie konnte Aristoteles in seiner, jederzeit auf den Gegenstand hinweisenden Art, indem er ganz eigentlich von der Construction des Trauerspiels redet, an die Wirkung, und was mehr ist, an die entfernte Wirkung denken, welche eine Tragödie auf den Zuschauer vielleicht machen würde? Keineswegs! Er spricht ganz klar und richtig aus: wenn sie durch einen Verlauf von Mitleid und Furcht erregenden Mitteln durchgegangen, so müsse sie mit Ausgleichung, mit Versöhnung solcher Leidenschaften zuletzt auf dem Theater ihre Arbeit abschließen.

Er versteht unter Katharsis diese aussöhnende Abrundung, welche eigentlich von allem Drama, ja sogar von allen poetischen Werken gefordert wird.

In der Tragödie geschieht sie durch eine Art Menschenopfer, es mag nun wirklich vollbracht, oder unter Einwirkung einer günstigen Gottheit, durch ein Surrogat gelöst werden, wie im Falle Abrahams und Agamemnons, genug, eine Söhnung, eine Lösung ist zum Abschluß unerläßlich, wenn die Tragödie ein vollkommenes Dichtwerk seyn soll. Diese Lösung aber, durch einen günstigen, gewünschten Ausgang bewirkt, nähert sich schon der Mittelgattung, wie die Rükkehr der Alceste;

Digitized by Google

dagegen im Luſtſpiel gewöhnlich zu Entwirrung aller Verlegenheiten, welche ganz eigentlich das Geringere von Furcht und Hoffnung ſind, die Heirath eintritt, die, wenn ſie auch das Leben nicht abſchließt, doch darin einen bedeutenden und bedenklichen Abſchnitt macht. Niemand will ſterben, jederman heirathen, und darin liegt der halb ſcherz- halb ernſthafte Unterſchied zwiſchen Trauer- und Luſtſpiel iſraelitiſcher Aeſthetik.

Ferner bemerken wir, daß die Griechen ihre Trilogie zu ſolchem Zwecke benutzt: denn es gibt wohl keine höhere Katharſis als der Oedipus von Colonus, wo ein halbſchuldiger Verbrecher, ein Mann, der durch dämoniſche Conſtitution, durch eine düſtere Heftigkeit ſeines Daſeyns, gerade bei der Großheit ſeines Charakters, durch immerfort übereilte Thatausübung, den ewig unerforſchlichen, unbegreiflich-folgerechten Gewalten in die Hände rennt, ſich ſelbſt und die Seinigen in das tiefſte unherſtellbarſte Elend ſtürzt, und doch zuletzt noch ausſöhnend ausgeſöhnt, und zum Verwandten der Götter, als ſegnender Schutzgeiſt eines Landes eines eigenen Opferdienſtes werth, erhoben wird.

Hierauf gründet ſich nun auch die Maxime des großen Meiſters, daß man den Helden der Tragödie weder ganz ſchuldig, noch ganz ſchuldfrei darſtellen müſſe. Im erſten Falle wäre die Katharſis bloß ſtoffartig, und der ermordete Böſewicht z. B. ſchiene nur der ganz gemeinen Juſtiz entgangen; im zweyten Falle iſt ſie nicht

Digitized by Google

möglich: denn dem Schicksal oder dem menschlich Einwirkenden fiele die Schuld einer allzuschweren Ungerechtigkeit zur Last.

Uebrigens mag ich bei diesem Anlaß, wie bei jedem andern, mich nicht gern polemisch benehmen; anzuführen habe ich jedoch, wie man sich mit Auslegung dieser Stelle bisher beholfen. Aristoteles nämlich hatte in der Politik ausgesprochen: daß die Musik zu sittlichen Zwecken bei der Erziehung benutzt werden könnte, indem ja durch heilige Melodien die in den Orgien erst aufgeregten Gemüther wieder besänftigt würden, und also auch wohl andere Leidenschaften dadurch könnten in's Gleichgewicht gebracht werden. Daß hier von einem analogen Falle die Rede sey, läugnen wir nicht; allein er ist nicht identisch. Die Wirkungen der Musik sind stoffartiger, wie solches Händel in seinem Alexandersfest durchgeführt hat, und wie wir auf jedem Ball sehen können, wo ein nach sittiggalanter Polonaise aufgespielter Walzer die sämmtliche Jugend zu Bacchischem Wahnsinn hinreißt.

Die Musik aber, so wenig als irgend eine Kunst, vermag auf Moralität zu wirken, und immer ist es falsch, wenn man solche Leistungen von ihnen verlangt. Philosophie und Religion vermögen dieß allein; Pietät und Pflicht müssen aufgeregt werden, und solche Erweckungen werden die Künste nur zufällig veranlassen. Was sie aber vermögen und wirken, das ist eine Milderung roher Sitten, welche aber gar bald in Weichlichkeit ausarter.

Wer nun auf dem Wege einer wahrhaft sittlichen inneren Ausbildung fortschreitet, wird empfinden und gestehen, daß Tragödien und tragische Romane den Geist keineswegs beschwichtigen, sondern das Gemüth und das was wir das Herz nennen, in Unruhe versetzen, und einem vagen unbestimmten Zustande entgegenführen; diesen liebt die Jugend, und ist daher für solche Productionen leidenschaftlich eingenommen.

Wir kehren zu unserm Anfang zurück, und wiederholen: Aristoteles spricht von der Construction der Tragödie, insofern der Dichter, sie als Object aufstellend, etwas würdig Anziehendes, Schau- und Hörbares abgeschlossen hervorzubringen denkt.

Hat nun der Dichter an seiner Stelle seine Pflicht erfüllt, einen Knoten bedeutend geknüpft und würdig gelöst, so wird dann dasselbe in dem Geiste des Zuschauers vorgehen; die Verwickelung wird ihn verwirren, die Auflösung aufklären, er aber um nichts gebessert nach Hause gehen; er würde vielmehr, wenn er ascetisch aufmerksam genug wäre, sich über sich selbst verwundern, daß er eben so leichtsinnig als hartnäckig, eben so heftig als schwach, eben so liebevoll als lieblos sich wieder in seiner Wohnung findet, wie er hinausgegangen. Und so glauben wir alles, was diesen Punkt betrifft, gesagt zu haben, wenn sich schon dieses Thema durch weitere Ausführung noch mehr in's Klare setzen ließe.

Digitized by Google

Plato,

als Mitgenosse einer christlichen Offenbarung.

(Im Jahre 1796 durch eine Uebersetzung veranlaßt.)

Niemand glaubt genug von dem ewigen Urheber erhalten zu haben, wenn er gestehen müßte, daß für alle seine Brüder eben so wie für ihn gesorgt wäre; ein besonderes Buch, ein besonderer Prophet hat ihm vorzüglich den Lebensweg vorgezeichnet und auf diesem allein sollen alle zum Heil gelangen.

Wie sehr verwundert waren daher zu jeden Zeiten alle die, welche sich einer ausschließenden Lehre ergeben hatten, wenn sie auch außer ihrem Kreise vernünftige und gute Menschen fanden, denen es angelegen war, ihre moralische Natur auf das vollkommenste auszubilden! Was blieb ihnen daher übrig, als auch diesen eine Offenbarung und gewissermaßen eine specielle Offenbarung zuzugestehen?

Doch es sey! diese Meinung wird immer bei denen bestehen, die sich gern Vorrechte wünschen und zuschreiben, denen der Blick über Gottes große Welt, die Er-

Digitized by Google

kenntniß seiner allgemeinen ununterbrochenen und nicht zu unterbrechenden Wirkungen nicht behagt, die vielmehr um ihres lieben Ichs, ihrer Kirche und Schule willen, Privilegien, Ausnahmen und Wunder für ganz natürlich halten.

So ist denn auch Plato früher schon zu der Ehre eines Mitgenossen einer christlichen Offenbarung gelangt, und so wird er uns auch hier wieder dargestellt.

Wie nöthig bei einem solchen Schriftsteller, der bei seinen großen Verdiensten den Vorwurf sophistischer und theurgischer Kunstgriffe wohl schwerlich von sich ablehnen könnte, eine kritische, deutliche Darstellung der Umstände unter welchen er geschrieben, der Motive aus welchen er geschrieben, seyn möchte, das Bedürfniß fühlt ein jeder, der ihn lies't nicht um sich dunkel aus ihm zu erbauen, — das leisten viel geringere Schriftsteller — sondern um einen vortrefflichen Mann in seiner Individualität kennen zu lernen; denn nicht der Schein desjenigen was andere seyn konnten, sondern die Erkenntniß dessen was sie waren und sind, bildet uns.

Welchen Dank würde der Uebersetzer bei uns verdient haben, wenn er zu seinen unterrichtenden Noten uns auch noch, wie Wieland zum Horaz, die wahrscheinliche Lage des alten Schriftstellers, den Inhalt und den Zweck jedes einzelnen Werkes selbst kürzlich vorgelegt hätte?

Denn wie kommt z. B. Jon dazu, als ein kanonisches Buch mit aufgeführt zu werden, da dieser kleine

Digitized by Google

Dialog nichts als eine Persiflage ist? Wahrscheinlich weil am Ende von göttlicher Eingebung die Rede ist! Leider spricht aber Sokrates hier, wie an mehreren Orten, nur ironisch.

Durch jede philosophische Schrift geht, und wenn es auch noch so wenig sichtbar würde, ein gewisser polemischer Faden; wer philosophirt, ist mit den Vorstellungsarten seiner Vor- und Mitwelt uneins, und so sind die Gespräche des Plato oft nicht allein auf etwas, sondern auch gegen etwas gerichtet. Und eben dieses doppelte Etwas, mehr als vielleicht bisher geschehen, zu entwickeln, und dem deutschen Leser bequem vorzulegen, würde ein unschätzbares Verdienst des Uebersetzers seyn.

Man erlaube uns noch einige Worte über Jon in diesem Sinne hinzuzufügen.

Die Maske des Platonischen Sokrates, denn so darf man jene phantastische Figur wohl nennen, welche Sokrates so wenig als die Aristophanische für sein Ebenbild erkannte, begegnet einem Rhapsoden, einem Vorleser, einem Declamator, der berühmt war wegen seines Vortrags der Homerischen Gedichte und der so eben den Preis davon getragen hat und bald einen andern davon zu tragen gedenkt. Diesen Jon gibt uns Plato als einen äußerst beschränkten Menschen, als einen der zwar die Homerischen Gedichte mit Emphase vorzutragen und seine Zuhörer zu rühren versteht, der es auch wagt über den Homer zu reden, aber wahrscheinlich mehr um die

Digitized by Google

darin vorkommenden Stellen zu erläutern als zu erklären, mehr bei dieser Gelegenheit etwas zu sagen, als durch seine Auslegung die Zuhörer dem Geist des Dichters näher zu bringen. Denn was mußte das für ein Mensch seyn, der aufrichtig gesteht, daß er einschlafe wenn die Gedichte anderer Poeten vorgelesen oder erklärt würden? Man sieht, ein solcher Mensch kann nur durch Tradition oder durch Uebung zu seinem Talente gekommen seyn. Wahrscheinlich begünstigte ihn eine gute Gestalt, ein glückliches Organ, ein Herz fähig gerührt zu werden; aber bei allem dem blieb er ein Naturalist, ein bloßer Empiriker, der weder über seine Kunst noch über die Kunstwerke gedacht hatte, sondern sich in einem engen Kreise mechanisch herumdrehte und sich dennoch für einen Künstler hielt und wahrscheinlich von ganz Griechenland für einen großen Künstler gehalten wurde. Einen solchen Tropf nimmt der Platonische Sokrates vor, um ihn zu Schanden zu machen. Erst gibt er ihm seine Beschränktheit zu fühlen, dann läßt er ihn merken, daß er von dem Homerischen Detail wenig verstehe, und nöthigt ihn, da der arme Teufel sich nicht mehr zu helfen weiß, sich für einen Mann zu erkennen der durch unmittelbare göttliche Eingebung begeistert wird.

Wenn das heiliger Boden ist, so möchte die Aristophanische Bühne auch ein geweihter Platz seyn. So wenig der Maske des Sokrates Ernst ist den Jon zu

Digitized by Google

bekehren, so wenig ist es des Verfassers Absicht den Leser zu belehren. Der berühmte, bewunderte, gekrönte, bezahlte Jon sollte in seiner ganzen Blöße dargestellt werden und der Titel müßte heißen: Jon, oder der beschämte Rhapsode; denn mit der Poesie hat das ganze Gespräch nichts zu thun.

Ueberhaupt fällt in diesem Gespräch, wie in andern Platonischen, die unglaubliche Dummheit einiger Personen auf, damit nur Sokrates von seiner Seite recht weise seyn könne. Hätte Jon nur einen Schimmer Kenntniß der Poesie gehabt, so würde er auf die alberne Frage des Sokrates: wer den Homer, wenn er von Wagenlenken spricht, besser verstehe, der Wagenführer oder der Rhapsode? keck geantwortet haben: gewiß der Rhapsode, denn der Wagenlenker weiß nur ob Homer richtig spricht; der einsichtsvolle Rhapsode weiß ob er gehörig spricht, ob er als Dichter, nicht als Beschreiber eines Wettlaufs, seine Pflicht erfüllt. Zur Beurtheilung des epischen Dichters gehört nur Anschauen und Gefühl und nicht eigentlich Kenntniß, obgleich auch ein freier Blick über die Welt und alles was sie betrifft. Was braucht man, wenn man einen nicht mystificiren will, hier zu einer göttlichen Eingebung seine Zuflucht zu nehmen? Wir haben in Künsten mehr Fälle, wo nicht einmal der Schuster von der Sohle urtheilen darf, denn der Künstler findet für nöthig subordinirte Theile höhern Zwecken völlig aufzuopfern.

Digitized by Google

So habe ich selbst in meinem Leben mehr als Einen Wagenlenker alte Gemmen tadeln hören, worauf die Pferde ohne Geschirr dennoch den Wagen ziehen sollten. Freilich hatte der Wagenlenker recht, weil er das ganz unnatürlich fand; aber der Künstler hatte auch recht die schöne Form seines Pferdekörpers nicht durch einen unglücklichen Faden zu unterbrechen. Diese Fictionen, diese Hieroglyphen, deren jede Kunst bedarf, werden so übel von allen denen verstanden, welche alles Wahre natürlich haben wollen und dadurch die Kunst aus ihrer Sphäre reißen. Dergleichen hypothetische Aeußerungen alter und berühmter Schriftsteller, die am Platz wo sie stehen zweckmäßig seyn mögen, ohne Bemerkung wie relativ falsch sie werden können, sollte man nicht wieder ohne Zurechtweisung abdrucken lassen, so wenig als die falsche Lehre von Inspirationen.

Daß einem Menschen, der eben kein dichterisches Genie hat, einmal ein artiges lobenswerthes Gedicht gelingt, diese Erfahrung wiederholt sich oft, und es zeigt sich darin nur, was lebhafter Antheil, gute Laune und Leidenschaft hervorbringen kann. Man gesteht dem Haß zu daß er das Genie supplire, und man kann es von allen Leidenschaften sagen, die uns zur Thätigkeit auffordern. Selbst der anerkannte Dichter ist nur in Momenten fähig sein Talent im höchsten Grade zu zeigen, und es läßt sich dieser Wirkung des menschlichen Geistes psychologisch nachkommen, ohne daß man nöthig hätte

Digitized by Google

zu Wundern und seltsamen Wirkungen seine Zuflucht zu nehmen, wenn man Geduld genug besäße, den natürlichen Phänomenen zu folgen, deren Kenntniß uns die Wissenschaft anbietet, über die es freilich bequemer ist vornehm hinweg zu sehen, als das was sie leistet mit Einsicht und Billigkeit zu schätzen.

Sonderbar ist es in dem Platonischen Gespräch, daß Jon, nachdem er seine Unwissenheit in mehreren Künsten, im Wahrsagen, Wagenfahren, in der Arzneykunde und Fischerey bekannt hat, zuletzt doch behauptet daß er sich zum Feldherrn besonders qualificirt fühle. Wahrscheinlich war dieß ein individuelles Steckenpferd dieses talentreichen aber albernen Individuums, eine Grille, die ihn bei seinem innigen Umgang mit Homerischen Helden angewandelt seyn mochte, und die seinen Zuhörern nicht unbekannt war. Und haben wir diese und ähnliche Grillen nicht an Männern bemerkt, welche sonst verständiger sind als Jon sich hier zeigt? ja wer verbirgt wohl zu unsern Zeiten die gute Meinung die er von sich hegt, daß er zum Regimente nicht der Unfähigste sey?

Mit wahrer Aristophanischer Bosheit verspart Plato diesen letzten Schlag für seinen armen Sünder, der nun freilich sehr betäubt dasteht, und zuletzt, da ihm Sokrates die Wahl zwischen dem Prädicate eines Schurken oder göttlichen Mannes läßt, natürlicherweise nach dem letzten greift und sich auf eine sehr verblüffte Art höflich

Digitized by Google

bedankt, daß man ihn zum Besten haben wollen. Wahrhaftig! wenn das heiliges Land ist, möchte das Aristophanische Theater auch für einen geweihten Boden gelten.

Gewiß, wer uns auseinander setzte, was Männer wie Plato im Ernst, Scherz und Halbscherz, was sie aus Ueberzeugung, oder nur discursive gesagt haben, würde uns einen außerordentlichen Dienst erzeigen und zu unserer Bildung unendlich viel beitragen; denn die Zeit ist vorbei da die Sibyllen unter der Erde weissagten; wir fordern Kritik und wollen urtheilen ehe wir etwas annehmen und auf uns anwenden.

Digitized by Google

Phaethon,

Tragödie des Euripides.

Versuch einer Wiederherstellung aus Bruchstücken.

Ehrfurchtsvoll an solche köstliche Reliquien herantretend, müssen wir vorerst alles aus der Einbildungskraft auslöschen, was in späterer Zeit dieser einfach großen Fabel angeheftet worden: durchaus vergessen, wie Ovid und Nonnus sich verirren, den Schauplatz derselben in's Universum erweiternd. Wir beschränken uns in einer engen, zusammengezogenen Localität, wie sie der griechischen Bühne wohl geziemen mochte; dahin ladet uns der

Prolog.

Des Okeans, der Thetis Tochter, Klymenen
Umarmt als Gatte Merops dieses Landes Herr,
Das von dem vierbespannten Wagen allererst
Mit leisen Strahlen Phöbus morgendlich begrüßt;
Die Gluth des Königs aber wie sie sich erhebt,
Verbrennt das Ferne, Nahes aber mäßigt sie.

Digitized by Google

Dieſs Land benennt ein nachbar-schwarzgefärbtes Volk
Eos die glänzende, des Helios Rossestand,
Und zwar mit Recht, denn rosenfingernd spielt zuerst
An leichten Wölkchen Eos bunten Wechselscherz.
Hier bricht sodann des Gottes ganze Kraft hervor,
Der Tag und Stunden regelnd alles Volk beherrscht,
Von dieser Felsenküsten steilem Anbeginn
Das Jahr bestimmt der breiten ausgedehnten Welt.
So sey ihm denn, dem Hausgott unserer Königs-Burg,
Verehrung, Preis und jedes Morgens frisch Gemüth.
Auch ich der Wächter ihn zu grüſsen hier bereit,
Nach diesen Sommernächten, wo's nicht nachten will,
Erfreue mich des Tages vor dem Tagesblick,
Und harre gern, doch ungeduldig, seiner Gluth,
Die alles wieder bildet was die Nacht entstellt.
So sey denn aber heute mehr als je begrüſst,
Des Tages Anglanz feiert prächtig heute ja
Merops der Herrscher seinem kräftig einzigen Sohn
Verbindungsfest mit gottgezeugter Nymphenzier;
Deſshalb sich alles regt und rührt im Hause schon.
Doch sagen andere — Mifsgunst waltet stets im Volk —
Daſs seiner Freuden innigste Zufriedenheit
Der Sohn, den er vermählet heute, Phaëthon
Nicht seiner Lenden sey, woher denn aber wohl?
Doch schweige jeder, solche zarte Dinge sind
Nicht glücklich anzurühren, die ein Gott verbirgt.

Digitized by Google

V. 5. 6. Hier scheint der Dichter durch einen Widerspruch den Widerspruch der Erscheinung auflösen zu wollen; er spricht die Erfahrung aus: daß die Sonne das östliche Land nicht versengt, da sie doch so nah und unmittelbar an ihm hervortritt, dagegen aber die südliche Erde, von der sie sich entfernt, so glühend heiß bescheint.

V. 7. 8. Nicht über dem Ocean, sondern dießseits am Rande der Erde suchen wir den Ruheplatz der himmlischen Rosse; wir finden keine Burg wie sie Ovid prächtig auferbaut, alles ist einfach und geht natürlich zu. Im letzten Osten also, an der Welt Gränze, wo der Ocean an's feste Land umkreisend sich anschließt, wird ihm von Thetis eine herrliche Tochter geboren, Klymene. Helios, als nächster Nachbar zu betrachten, entbrennt für sie in Liebe; sie gibt nach, doch unter der Bedingung, daß er einem aus ihnen entsprossenen Sohn eine einzige Bitte nicht versagen wolle. Indessen wird sie an Merops, den Herrscher jener äußersten Erde, getraut und der ältliche Mann empfängt mit Freuden den im Stillen ihm zugebrachten Sohn.

Nachdem nun Phaethon herangewachsen, gedenkt ihn der Vater, standesgemäß, irgend einer Nymphe oder Halbgöttin zu verheirathen, der Jüngling aber muthig, ruhm- und herrschsüchtig, erfährt, zur bedeutenden Zeit, daß Helios sein Vater sey, verlangt Bestätigung von der Mutter, und will sich sogleich sebst überzeugen.

Digitized by Google

Klymene. Phaëthon.

Klymene.

So bist du denn dem Ehebett ganz abgeneigt?

Phaëthon.

Das bin ich nicht, doch einer Göttin soll ich nahn
Als Gatte, dieſs beklemmet mir das Herz allein.
Der Freie macht zum Knechte sich des Weibs,
Verkaufend seinen Leib um Morgengift.

Klymene.

O Sohn! soll ich es sagen? dieses fürchte nicht.

Phaëthon.

Was mich beglückt zu sagen, warum zauderst du?

Klymene.

So wisse denn, auch du bist eines Gottes Sohn.

Phaëthon.

Und wessen?

Klymene.

Bist ein Sohn des Nachbargottes Helios,
Der Morgens früh die Rosse hergestellt erregt,
Geweckt von Eos hochbestimmten Weg ergreift;
Auch mich ergriff. Du aber bist die liebe Frucht.

Phaëthon.

Wie? Mutter, darf ich willig glauben was erschreckt.
Ich bin erschrocken vor so hohen Stammes Werth,
Wenn dieſs mir gleich den ewig innern Flammenruf
Des Herzens deutet, der zum Allerhöchsten treibt.

Kly-

Digitized by Google

Klymene.

Befrag' ihn selber: denn es hat der Sohn das Recht
Den Vater dringend anzugehn im Lebensdrang.
Erinner' ihn, daſs umarmend er mir zugesagt:
Dir Einen Wunsch zu gewähren, aber keinen mehr.
Gewährt er ihn, dann glaube fest, daſs Helios
Gezeugt dich hat; wo nicht, so log die Mutter dir.

Phaëthon.

Wie find' ich mich zur heiſsen Wohnung Helios?

Klymene.

Er selbst wird deinen Leib bewahren der ihm lieb.

Phaëthon.

Wenn er mein Vater wäre, du mir Wahrheit sprächst.

Klymene.

O glaub' es fest! Du überzeugst dich selbst dereinst.

Phaëthon.

Genug! Ich traue deines Worts Wahrhaftigkeit.
Doch eile jetzt von hinnen! denn aus dem Palast
Nahn schon die Dienerinnen, die des schlummernden
Erzeugers Zimmer säubern, der Gemächer Prunk
Tagtäglich ordnen und mit vaterländischen
Gerüchen des Palasts Eingang zu füllen gehn.
Wenn dann der greise Vater von dem Schlummer sich
Erhoben und der Hochzeit frohes Fest mit mir
Im Freien hier beredet, eil' ich flugs hinweg,
Zu prüfen, ob dein Mund, o Mutter, Wahres sprach.

(Beide ab.)

Hier ist zu bemerken, daß das Stück sehr früh angeht, man muß es vor Sonnenaufgang denken, und dem Dichter zugeben, daß er in einen kurzen Zeitraum sehr viel zusammenpreßt. Es ließen sich hievon ältere und neuere Beispiele wohl anführen, wo das Dargestellte in einer gewissen Zeit unmöglich geschehen kann und doch geschieht. Auf dieser Fiction des Dichters und der Zustimmung des Hörers und Schauers ruht die oft angefochtene und immer wiederkehrende dramatische Zeit- und Orts-Einheit der Alten und Neuern.

Das nun folgende Chor spricht von der Gegend und was darin vorgeht ganz morgendlich. Man hört noch die Nachtigall singen, wobei es höchst wichtig ist, daß ein Hochzeitgesang mit der Klage einer Mutter um ihren Sohn beginnt.

Chor der Dienerinnen.

Leise, leise, weckt mir den König nicht!
Morgenschlaf gönn' ich jedem,
Greisem Haupt zu allererst.
Kaum noch tagt es,
Aber bereitet, vollendet das Werk.
Noch weint im Hain Philomele
Ihr sanft harmonisches Lied;
In frühem Jammer ertönt
Itys, o Itys, ihr Rufen!
Syrinx Ton hallt im Gebirg,
Felsanklimmender Hirten Musik:

Digitized by Google

Es eilt schon fern auf die Trift
Brauner Füllen muthige Schaar;
Zum wildaufjagenden Waidwerk
Zieht schon der Jäger hinaus;
Am Uferrande des Meers
Tönt des melodischen Schwans Lied.
Und es treibt in die Wogen den Nachen hinaus
Windwehen und rauschender Ruderschlag,
Aufziehn sie die Segel,
Aufbläht sich bis zum mittlen Tau das Segel.
So rüstet sich jeder zum andern Geschäft;
Doch mich treibt Lieb' und Verehrung heraus,
Des Gebieters fröhliches Hochzeitfest
Mit Gesang zu begehn: denn den Dienern
Schwillt freudig der Muth bei der Herrschaft
Sich fügenden Festen —
Doch brütet das Schicksal Unglück aus,
Gleich trifft's auch schwer die treuen Hausgenossen.
Zum frohen Hochzeitfest ist dieser Tag bestimmt,
Den betend ich sonst ersehnt,
Dafs mir am festlichen Morgen der Herrschaft das Brautlied
Zu singen einst sey vergönnt.
Götter gewährten, Zeiten brachten
Meinem Herrn den schönen Tag.
Drum tön', o Weiblied, zum frohen Brautfest!
Doch seht, aus der Pforte der König tritt
Mit dem heiligen Herold und Phaëthon,
Her schreiten die dreye verbunden! O schweig'
Mein Mund in Ruh'!

Denn Groſses bewegt ihm die Seel' anjetzt:
Hin gibt er den Sohn in der Ehe Gesetz,
In die süſsen bräutlichen Bande.

Der Herold.

Ihr, des Okeanos Strand Anwohnende,
Schweigt und höret!
Tretet hinweg vom Bereich des Palastes!
Stehe von fern, Volk!
Ehrfurcht hegt vor dem nahenden Könige! —
Heil entsprieſse,
Frucht und Segen dem heitern Vereine,
Welchem ihre Nähe gilt,
Des Vaters und des Sohns, die am Morgen heut
Dieſs Fest zu weihen beginnen. Drum schweige
jeder Mund!

Leider iſt die nächſte Scene ſo gut wie ganz verloren; allein man ſieht aus der Lage ſelbſt, daß ſie von herrlichem Inhalt ſeyn könnte. Ein Vater der ſeinem Sohne ein feierlich Hochzeitfeſt bereitet, dagegen ein Sohn der ſeiner Mutter erklärt hat, daß er unter dieſen Anſtalten ſich wegſchleichen und ein gefährliches Abenteuer unternehmen wolle, machen den wirkſamſten Gegenſatz und wir müßten uns ſehr irren, wenn ihn Euripides nicht auch dialektiſch zur Sprache geführt hätte.

Und da wäre denn zu vermuthen, daß wenn der Vater zu Gunſten des Eheſtandes geſprochen, der Sohn dagegen auch allenfalls argumentirt habe; die wenigen Worte, die bald auf den angeführten Chor folgen

Merops.

— — — — — denn wenn ich Gutes sprach —

geben unserer Vermuthung einiges Gewicht; aber nun verläßt uns Licht und Leuchte. Setzen wir voraus, daß der Vater den Vortheil, das Leben am Geburtsorte fortzusetzen, herausgehoben, so paßt die ablehnende Antwort des Sohns ganz gut:

Phaëthon.

Auf Erden grünet überall ein Vaterland.

Gewiß wird dagegen der wohlhäbige Greis den Besitz, an dem er so reich ist, hervorheben und wünschen daß der Sohn in seine Fußstapfen trete; da könnten wir denn diesem das Fragment in den Mund legen:

Phaëthon.

Es sey gesagt! den Reichen ist es eingezeugt
Feige zu seyn; was aber ist die Ursach' dess?
Vielleicht dass Reichthum, weil er selber blind,
Der Reichen Sinn verblendet wie des Glücks.

Wie es denn aber auch damit beschaffen mag gewesen seyn, auf diese Scene folgte nothwendig ein abermaliger Eintritt des Chors. Wir vermuthen, daß die Menge sich hier zum Festzuge angestellt und geordnet, woraus schönere Motive hervorgehen als aus dem Zuge selbst. Wahrscheinlich hat hier der Dichter nach seiner Art das Bekannte, Verwandte, Herkömmliche in das Costume seiner Fabel eingeflochten.

Indeß nun Aug' und Ohr des Zuschauers freudig

und feierlich beschäftigt sind, schleicht Phaethon weg, seinen göttlichen eigentlichen Vater aufzusuchen. Der Weg ist nicht weit, er darf nur die steilen Felsen hinabsteigen, an welchen die Sonnenpferde täglich heraufstürmen, ganz nah da unten ist ihre Ruhestätte; wir finden kein Hinderniß uns unmittelbar vor den Marstall des Phöbus zu versetzen.

Die nunmehr folgende, leider in dem Zusammenhang verlorne Scene war an sich vom größten Interesse, und machte mit der vorhergehenden einen Contrast, welcher schöner nicht gedacht werden kann. Der irdische Vater will den Sohn begründen wie sich selbst, der himmlische muß ihn abhalten sich ihm gleich zu stellen.

Sodann bemerken wir noch folgendes: wir nehmen an, daß Phaethon hinabgehend mit sich nicht einig gewesen, welches Zeichen seiner Abkunft er sich vom Vater erbitten solle; nur als er die angespannten Pferde hervorschnauben sieht, da regt sich sein kühner, des Vaters werther, göttlicher Muth und verlangt das Uebermäßige, seine Kräfte weit Uebersteigende.

Aus Fragmenten läßt sich vielleicht folgendes schließen: die Anerkennung ist geschehen, der Sohn hat den Wagen verlangt, der Vater abgeschlagen.

Phöbus.

Den Thoren zugesell' ich jenen Sterblichen,
Den Vater, der den Söhnen, ungebildeten,
Den Bürgern auch des Reiches Zügel überläßt.

Digitized by Google

Hieraus läßt sich muthmaßen daß Euripides nach seiner Weise das Gespräch in's Politische spielt, da Ovid nur menschliche, väterliche, wahrhaft rührende Argumente vorbringt.

Phaëthon.

Ein Anker rettet nicht das Schiff im Sturm,
Drey aber wohl. Ein einziger Vorstand ist der Stadt
Zu schwach, ein zweyter auch ist Noth gemeinem Heil.

Wir vermuthen, daß der Widerstreit zwischen Ein- und Mehrherrschaft umständlich sey verhandelt worden. Der Sohn ungeduldig zuletzt mag thätlich zu Werke gehn und dem Gespann sich nahen.

Phöbus.

Berühre nicht die Zügel,
Du Unerfahrner, o mein Sohn! den Wagen nicht
Besteige, Lenkens unbelehrt.

Es scheint Helios habe ihn auf rühmliche Thaten, auf kriegerische Heldenübungen hingewiesen, wo so viel zu thun ist; ablehnend versetzt der Sohn:

Phaëthon.

Den schlanken Bogen hass' ich, Spiefs und Uebungsplatz.

Der Vater mag ihn sodann im Gegensatz auf ein idyllisches Leben hinweisen

Phöbus.

Die kühlenden,
Baumschattenden Gezweige, sie umarmen ihn.

Endlich hat Helios nachgegeben. Alles Vorhergehende geschieht vor Sonnenaufgang; wie denn auch Ovid gar schön durch das Vorrücken der Aurora den Entschluß des Gottes beschleunigen läßt; der höchst besorgte Vater unterrichtet hastig den auf dem Wagen stehenden Sohn.

Phöbus.

So siehst du obenum den Aether gränzenlos,
Die Erde hier im feuchten Arm des Oceans.

ferner:

So fahre hin! den Dunstkreis Libyens meide doch,
Nicht Feuchte hat er, sengt die Räder dir herab.

Die Abfahrt geschieht, und wir werden glücklicher Weise durch ein Bruchstück benachrichtigt wie es dabei zugegangen; doch ist zu bemerken, daß die folgende Stelle Erzählung sey und also einem Boten angehöre.

Angelos.

Nun fort! zu den Plejaden richte deinen Lauf! —
Dergleichen hörend rührte die Zügel Phaëthon
Und stachelte die Seiten der Geflügelten.
So ging's, sie flogen zu des Aethers Höh'.
Der Vater aber, schreitend nah dem Seitenroß,
Verfolgte warnend: dahin also halte dich!
So hin; den Wagen wende dieserwärts!

Digitized by Google

Wer nun der Bote gewesen, läßt sich so leicht nicht bestimmen; dem Local nach könnten gar wohl die früh schon ausziehenden Hirten der Verhandlung zwischen Vater und Sohn von ihren Felsen zugesehen, ja sodann, als die Erscheinung an ihnen vorbeistürmt, zugehört haben. Wenn aber und wo erzählt wird, ergibt sich vielleicht am Ende.

Der Chor tritt abermals ein, und zwar in der Ordnung wie die heilige Ehestandsfeier nun vor sich gehen soll. Erschreckt wird aber die Menge durch einen Donnerschlag aus klarem Himmel, worauf jedoch nichts weiter zu erfolgen scheint. Sie erholen sich obgleich von Ahnungen betroffen, welche zu köstlichen lyrischen Stellen Gelegenheit geben mußten.

Die Katastrophe, daß Phaeton von dem Blitze Zeus getroffen, nah vor seiner Mutter Hause niederstürzt, ohne daß die Hochzeitfeier dadurch sonderlich gestört werde, deutet abermals auf einen enggehaltenen, lakonischen Hergang und läßt keine Spur merken von jenem Wirrwarr, womit Ovid und Nonnus das Universum zerrütten. Wir denken uns das Phänomen als wenn mit Donnergepolter ein Meteorstein herabstürzte, in die Erde schlüge und sodann alles gleich wieder vorbei wäre. Nun aber eilen wir zum Schluß, der uns glücklicher Weise meistens erhalten ist.

Digitized by Google

Klymene.

(Dienerinnen tragen den todten Phaëthon).

Erinnys ist's, die flammend hier um Leichen webt,
Die Götterzorn traf; sichtbar steigt der Dampf empor!
Ich bin vernichtet! — Tragt hinein den todten Sohn! —
O rasch! Ihr hört ja wie der Hochzeit Feiersang
Anstimmend mein Gemahl sich mit den Jungfraun naht.
Fort, fort! Und schnell gereinigt, wo des Blutes Spur
Vom Leichnam sich vielleicht hinab zum Boden stahl!
O eilet, eilet, Dienerinnen! Im Gemach
Will ich ihn bergen, wo des Gatten Gold sich häuft,
Das zu verschliefsen mir alleinig angehört.
O Helios, glanzleuchtender! Wie hast du mich
Und diesen hier vernichtet! Ja, Apollon nennt
Mit Recht dich, wer der Götter dunkle Namen weifs.

Chor.

Hymen, Hymen!
Himmlische Tochter des Zeus, dich singen wir
Aphrodite! Du, der Liebe Königin,
Bringst süfsen Verein den Jungfrauen,
Herrliche Kypris, allein dir, holde Göttin,
Dank' ich die heutige Feier;
Dank auch bring' ich dem Knaben,
Denn du hüllst in ätherischen Schleier,
Dafs er leise vereint.

Digitized by Google

Ihr beide führt
Unserer Stadt grofsmächtigen König,
Ihr den Herrscher in dem goldglanzstrahlenden
Palast zu der Liebe Freuden.
Seliger du, o gesegneter noch als Könige,
Der die Göttin heimführt,
Und auf unendlicher Erde
Allein als der Ewigen Schwäher
Hoch sich preisen hört!

Merops.

Du geh' voran uns! Führe diese Mädchenschaar
In's Haus und heifs' mein Weib den Hochzeitreihen jetzt
Mit Festgesang zu aller Götter Preis begehn.
Zieht Hymnen singend um das Haus und Hestia's
Altäre, welcher jedes frommen Werks Beginn
Gewidmet seyn mufs — — — — — — —
— — — — — — — aus meinem Haus
Mag dann der Festchor zu der Göttin Tempel ziehn.

Diener.

O König! eilend wandt' ich aus dem Haus hinweg
Den schnellen Fufs; denn wo des Goldes Schätze du,
Die herrlichen, bewahrest, dort — ein Feuerqualm
Schwarz aus der Thüre Fugen mir entgegen dringt.
An leg' ich rasch das Auge; doch nicht Flammen sieht's.
Nur innen ganz geschwärzt vom Dampfe das Gemach,
O eile selbst hinein, dafs nicht Hephästos Zorn

Digitized by Google

Klymene.

(Dienerinnen tragen den todten Phaëthon).

Erinnys ist's, die flammend hier um Leichen webt,
Die Götterzorn traf; sichtbar steigt der Dampf empor!
Ich bin vernichtet! — Tragt hinein den todten Sohn! —
O rasch! Ihr hört ja wie der Hochzeit Feiersang
Anstimmend mein Gemahl sich mit den Jungfraun naht.
Fort, fort! Und schnell gereinigt, wo des Blutes Spur
Vom Leichnam sich vielleicht hinab zum Boden stahl!
O eilet, eilet, Dienerinnen! Im Gemach
Will ich ihn bergen, wo des Gatten Gold sich häuft,
Das zu verschliefsen mir alleinig angehört.
O Helios, glanzleuchtender! Wie hast du mich
Und diesen hier vernichtet! Ja, Apollon nennt
Mit Recht dich, wer der Götter dunkle Namen weifs.

Chor.

Hymen, Hymen!
Himmlische Tochter des Zeus, dich singen wir
Aphrodite! Du, der Liebe Königin,
Bringst süfsen Verein den Jungfrauen,
Herrliche Kypris, allein dir, holde Göttin,
Dank' ich die heutige Feier;
Dank auch bring' ich dem Knaben,
Denn du hüllst in ätherischen Schleier,
Dafs er leise vereint.

Digitized by Google

Ihr beide führt
Unserer Stadt grofsmächtigen König,
Ihr den Herrscher in dem goldglanzstrahlenden
Palast zu der Liebe Freuden.
Seliger du, o gesegneter noch als Könige,
Der die Göttin heimführt,
Und auf unendlicher Erde
Allein als der Ewigen Schwäher
Hoch sich preisen hört!

Merops.

Du geh' voran uns! Führe diese Mädchenschaar
In's Haus und heifs' mein Weib den Hochzeitreihen jetzt
Mit Festgesang zu aller Götter Preis begehn.!
Zieht Hymnen singend um das Haus und Hestia's
Altäre, welcher jedes frommen Werks Beginn
Gewidmet seyn mufs — — — — — — —
— — — — — — — aus meinem Haus
Mag dann der Festchor zu der Göttin Tempel ziehn.

Diener.

O König! eilend wandt' ich aus dem Haus hinweg
Den schnellen Fufs; denn wo des Goldes Schätze du,
Die herrlichen, bewahrest, dort — ein Feuerqualm
Schwarz aus der Thüre Fugen mir entgegen dringt.
An leg' ich rasch das Auge; doch nicht Flammen sieht's.
Nur innen ganz geschwärzt vom Dampfe das Gemach,
O eile selbst hinein, dafs nicht Hephästos Zorn

Digitized by Google

Dir in das Haus bricht und in Flammen der Palast
Aufloht am frohen Hochzeittage Phaëthons!

Merops.

Was sagst du? Sich denn zu ob nicht vom flammenden
Weihrauch des Altars Dampf in die Gemächer drang!

Diener.

Rein ist der ganze Weg von dort und ohne Rauch.

Merops.

Weifs meine Gattin, oder weifs sie nichts davon?

Diener.

Ganz hingegeben ist sie nur dem Opfer jetzt.

Merops.

So geh' ich; denn es schafft aus unbedeutendem
Ursprunge das Geschick ein Ungewitter gern.
Doch du des Feuers Herrin, o Persephone,
Und du, Hephästos, schützt mein Haus mir gnadenreich!

Chor.

O wehe, weh mir Armen! wohin eilt,
Mein beflügelter Fufs? Wohin?
Zum Aether auf? Soll ich in dunkelem Schacht
Der Erde mich bergen?
O weh mir! Entdeckt wird die Königin,
Die verlorene! Drinnen liegt der Sohn,
Ein Leichnam geheim.
Nicht mehr verborgen bleibt Zeus Wetterstrahl,
Nicht die Gluth mehr, mit Apollon die Verbindung nicht.

Digitized by Google

O Gottgebeugte! Welch ein Jammer stürzt auf dich?
Tochter Okean's
Eile zum Vater hin,
Fasse sein Knie
Und wende den Todesstreich von deinem Nacken!

Merops.

O Wehe! — Weh!

Chor.

O hört ihr ihn, des greisen Vaters Trauerton?

Merops.

O weh! — mein Kind!

Chor.

Dem Sohne ruft er, der sein Seufzen nicht vernimmt,
Der seiner Augen Thränen nicht mehr schauen kann.

Nach diesen Wehklagen erholt man sich, bringt den Leichnam aus dem Palast und begräbt ihn. Vielleicht daß der Bote dabei auftritt und nacherzählt, was noch zu wissen nöthig; wie denn vermuthlich die von Vers 143—149 eingeschaltete Stelle hierher gehört.

Klymene.

— — — — — — — doch der Liebste mir
Vermodert ungesalbt im Erdengrab.

Digitized by Google

Zu Phaethon des Euripides.

Die vom Herrn Professor und Ritter Hermann im Jahre 1821 freundlichst mitgetheilten Fragmente wirkten, wie alles was von diesem edlen Geist- und Zeit-Verwandten jemals zu mir gelangt, auf mein Innerstes kräftig und entschieden; ich glaubte hier eine der herrlichsten Productionen des großen Tragikers vor mir zu sehen; ohne mein Wissen und Wollen schien das Zerstückte sich im innern Sinn zu restauriren, und als ich mich wirklich an die Arbeit zu wenden gedachte, waren die Herren Professoren Göttling und Riemer, in Jena und Weimar, behülflich durch Uebersetzen und Aufsuchen der noch sonst muthmaßlichen Fragmente dieses unschätzbaren Werks. Die Vorarbeiten, an die ich mich sogleich begab, liegen nunmehr vor Augen; leider ward ich von diesem Unternehmen, wie so vielen andern, abgezogen, und ich entschließe mich daher zu geben, was einmal zu Papier gebracht war.

Die gewagte Restauration besteht also: aus einer Göttlingischen Uebersetzung der von R. Hermann mitgetheilten Fragmente, aus den sonstigen Bruchstücken,

Digitized by Google

die der Musgrave'schen Ausgabe, Leipzig 1779, und zwar deren zweytem Theil S. 415 hinzugefügt sind, und aus eigenen eingeschalteten und verbindenden Zeilen. Diese drey verschiedenen Elemente ließ ich ohne weitere Andeutung, wie solches wohl durch Zeichen hätte geschehen können, gesammt abdrucken; der einsichtige Gelehrte unterscheidet sie selbst, die Freunde der Dichtung hingegen würden nur gestört; und da die Aufgabe war, etwas Zerstückres wenigstens einigermaßen als ein Ganzes erscheinen zu lassen, so fand ich keinen Beruf, mir meine Arbeit selbst zu zerstücken.

Anfang und Ende sind glücklicher Weise erhalten, und noch gebe ich nicht auf, die Mitte, von der wir kaum Winke haben, nach meiner Weise herzustellen. Indessen wiederhole ich die in der Arbeit selbst schon angedeuteten Situationen zu nochmaliger Belebung der Einbildungskraft und des Gefühls.

Der Prolog

macht uns bekannt mit Stadt und Land, mit der topographischen Lage derselben im Osten. Wir hören von einer dem Königshause sich nahenden Hochzeitfeier, und zwar des einzigen Sohnes, auf dessen Herkunft jedoch einiger Verdacht geworfen wird.

Klymene, Phaethon.

Dem Jünglinge widerstrebt's eine Göttin, wie sie ihm beschieden ist, zu heirathen, weil er nicht untergeordnet seyn will; die Mutter entdeckt ihm, daß auch

Digitized by Google

er der Sohn eines Gottes, des Sonnengottes sey; der kühne Jüngling will es sogleich erproben.

Chor der Dienerinnen.

Frischeste Morgenfrühe eines heitern Sommertags, Gewerbsbewegung über Land und Meer, leise Ahnung irgend eines Unheils; Hausgeschäftigkeit.

Herold.

Der die Menge bei Seite weist.

Merops, Phaethon.

Zarteste Situation, deren Ausführung sich kaum denken läßt. Der bejahrte Vater kann dem Sohne alles irdische Glück an diesem Tage überliefern, der Sohn hat noch anderes im Sinne; das Interesse ist verschieden ohne sich gerade zu widersprechen; der Sohn muß Vorsicht brauchen, daß die Absicht, während der Feierlichkeiten noch einen abenteuerlichen Versuch zu machen, nicht verrathen werde.

Chor der Festleute

sammelt und ordnet sich wie der Zug vorschreiten soll; dieß gab die schönste Gelegenheit zu theatralischer und charakteristischer Bewegung.

Von hier aus begeben wir uns gern zu dem Rastorte des Helios.

Helios, Eos.

Die unruhige schlaflose Göttin treibt den Helios auf=

Digitized by Google

aufzufahren; er verſagt ſich nicht, ihr die morgendlichen Abenteuer mit ſchönen Hirten und Jägerknaben vorzuwerfen, wir werden erinnert an den erſten Geſang des Chors.

Helios, Phaethon.

Heftig ſchnelle Verhandlung zwiſchen Vater und Sohn; letzterer bemeiſtert ſich des Wagens und fährt hin.

Wir wenden uns wieder vor den Palaſt des Merops.

Chor der Feſtleute,

mitten in dem Vorſchreiten der Feſtlichkeit, Donnerſchlag aus heiterm Himmel, Bangigkeit.

Klymene, nächſte Dienerinnen.

Phaethons Leichnam wird gefunden und verſteckt.

Chor der Vorigen.

Hat ſich vom Schreck erholt und verfolgt die Feierlichkeit.

Merops.

Eben dieſe Functionen fördernd.

Diener.

Brandqualm im Hauſe verkündend.

Nächſte Dienerinnen.

Jammer des Mitwiſſens.

Klymene, Leichnam.

Es geſchieht die Beſtattung.

Ein Bote.

Der Frühhirten einer, Zeuge des Vorgangs, berichtet was zu wissen nöthig.

Möge die Folgezeit noch einiges von dem höchst Wünschenswerthen entdecken und die Lücken authentisch ausfüllen; ich wünsche Glück denen die es erleben und ihre Augen, auch hiedurch angeregt, nach dem Alterthum wenden, wo ganz allein für die höhere Menschheit und Menschlichkeit reine Bildung zu hoffen und zu erwarten ist.

Wie viel ließe sich nicht über die Einfalt und Großheit auch dieses Stückes rühmen und sagen, da es ohne labyrinthische Exposition uns gleich zum Höchsten und Würdigsten führt, und mit bedeutenden Gegensätzen auf die naturgemäßeste Weise ergötzt und belehrt.

Digitized by Google

Euripides' Phaethon, noch einmal.

Wo einmal ein Lebenspunkt aufgegangen ist, fügt sich manches Lebendige daran. Dieß bemerken wir bei jener versuchten Restauration des Euripidischen Phaethon, worüber wir uns auf Anregung eines kenntnißreichen Mannes folgendermaßen vernehmen lassen, indem wir die Freunde bitten die fragliche Stelle gefällig vorher nachzusehen.

Als am Ende des vorletzten Acts, um nach unserer Theatersprache zu reden, Phaethon von seinem göttlichen Vater die Führung des Sonnenwagens erbeten und ertrotzt, folgt ihm unsere Einbildungskraft auf seiner gefährlichen Bahn und zwar, wenn wir das Unternehmen recht in's Auge fassen, mit Furcht und Entsetzen. In des irdischen Vaters Hause jedoch gehen die Hochzeitsanstalten immer fort; schon hören wir in der Nähe feierliche Hymnen erschallen, wir erwarten das Auftreten des Chors. Nun erfolgt ein Donnerschlag, der Sturz des Unglückseligen aus der Höhe geschieht außerhalb des Theaters, und in Gefolg oben

Digitized by Google

angeführter Reſtauration wagte man ſchon folgende Vermuthung. „Wir denken uns das Phänomen als wenn mit Donnergepolter ein Meteorſtein bei heiterm Himmel herabſtürzte, in die Erde ſchlüge und ſodann alles wieder vorbei wäre: denn ſobald Klymene den todten Sohn verſteckt hat, ja ſogar inzwiſchen fährt der Chor in ſeinem Feſtgeſange fort.“

Nun finden wir bei Diogenes Laertius, in dem Leben des Anaxagoras, einige hierher gehörige Stellen. Von dieſem Philoſophen wird gemeldet: „er habe behauptet die Sonne ſey eine durchglühte Metallmaſſe, *μύδρος διάπυρος*,“ wahrſcheinlich wie der aufmerkende und folgernde Philoſoph ſie aus der Oeffe halbgeſchmolzen unter den ſchweren Hämmern geſehen. Bald darauf heißt es, daß er auch den Fall des Steins bei Aigos Potamoi vorausgeſagt und zwar werde derſelbe aus der Sonne herunter fallen. Daher habe auch Euripides, der ſein Schüler geweſen, die Sonne, in der Tragödie Phaethon, einen Goldklumpen genannt: *χρυσέαν βῶλον*.

Ob uns nun ſchon die Stelle des Tragikers nicht vollſtändig übrig geblieben, ſo können wir doch, indem dieſer Ausdruck ſogleich auf die Erwähnung des gefallenen Steins folgt, ſchließen und behaupten, daß nicht ſowohl von der Sonne, ſondern von dem aus ihr herabſtürzenden brennenden Jüngling die Rede ſey.

Man überzeuge ſich, daß Phaethon, den Sonnen-

Digitized by Google

wagen lenkend, für kurze Zeit als ein anderer Helios, identisch mit der Sonne gedacht werden müsse; daß ferner Zeus in der Tragödie die unselige Abirrung unmittelbar merkend, großes Unheil, wie es Ovid und Nonnus ausgemahlt, zu verhüten, zugleich aber einen engehaltenen lakonischen Hergang der Tragödie zu begünstigen, mit dem Blitz alsobald drein geschlagen. In der Verflechtung eines solchen Augenblicks ist es gleichlautend ob die Sonne selbst, oder, sich absondernd von ihr, ein feuriger Metallklumpen, oder der wagehalsige Führer als entzündetes Meteor herunterstürze. Höchst willkommen muß dem hochgebildeten Dichter dieses Zweydeutige gewesen seyn um seine Naturweisheit hier eingreifen zu lassen. Dieses Ereigniß war von großem theatralischem Effect und doch nicht abweichend von dem wie es in der Welt herzugehen pflegt: denn wir würden uns noch heutiges Tags von einem einzelnen Donnerschlag nicht irre machen lassen, wenn er sich bei irgend einer Feier vernehmen ließe.

Daher können wir die Art nicht billigen wie das Fragment von Markland (Beck's Ausgabe des Eurip. Thl. II. S. 462) erklärt wird, indem er es für eine Variante von *χρυσέᾳ βάλλει φλογί* hielt und darüber von Porson zu Eurip. Oreſt 971 belobt wurde. Dieß kann durchaus der Fall nicht seyn, weil sich Diogenes ausdrücklich auf den gleichen Ausdruck des Anaxagoras beruft. Vergleichen wir nun dazu Plin. Histor. Nat. II. 58: Celebrant

Digitized by Google

Graeci Anaxagoram — praedixisse quibus diebus saxum casurum esset de sole. — Quod si quis praedictum credat, simul fateatur necesse est, majoris miraculi divinitatem Anaxagorae fuisse, solvique rerum naturae intellectum et confundi omnia, si aut ipse sol lapis esse aut unquam lapidem in eo fuisse credatur: decidere tamen crebro non erit dubium.

Aristoteles in dem ersten Buche über Meteorisches und zwar dessen achtem Capitel, spricht bei Gelegenheit der Milchstraße und deren Ursprung und Verhältniß folgendes aus: es hätten einige der Pythagoräer sie den Weg genannt, die Bahn solcher Gestirne dergleichen bei dem Untergang Phaethons niedergefallen sey.

Hieraus ergibt sich denn, daß die Alten das Niedergehen der Meteorsteine durchaus mit dem Sturze Phaethons in Verknüpfung gedacht haben.

Digitized by Google

Die Bacchantinnen des Euripides.

Semele, Tochter des Thebaiſchen Herrſchers Cadmus, in Hoffnung dem Viel-Vater Zeus einen Sohn zu bringen ward verderbt und aufgezehrt durch himmliſches Feuer, der Knabe Bacchus gerettet, im Verborgenen aufgepflegt und erzogen, auch des Olymps und eines göttlichen Daſeyns gewürdigt. Auf ſeinen Erdewanderungen und Zügen in die Geheimniſſe des Rhea-Dienſtes bald eingeweiht, ergibt er ſich ihnen und fördert ſie aller Orten, ingeheim einſchmeichelnde Myſterien, öffentlich einen grellen Dienſt unter den Völkerſchaften ausbreitend.

Und ſo iſt er im Beginn der Tragödie von lydiſchen enthuſiaſtiſchen Weibern begleitet in Theben angelangt, ſeiner Vaterſtadt, will daſelbſt als Gott anerkannt ſeyn und Göttliches erregen. Sein Großvater Cadmus lebt noch, uralt; er und der Urgreis Tireſias ſind der heiligen Weihe günſtig und ſchließen ſich an. Pentheus aber, auch ein Enkel des Cadmus von Agave, jetzt Oberhaupt von Theben, widerſetzt ſich den Religions-Neuerungen und will ſammt den Thebanern und Thebanerinnen einen

Digitized by Google

göttlichen Urſprung des Bacchus nicht anerkennen. Zwar gibt man zu: er ſey ein Sohn der Semele, dieſe aber, eben deßwegen weil ſie ſich fälſchlich als Geliebte Jupiters angegeben, vom Blitz und Feuerſtrahl getroffen worden.

Pentheus behandelt nun daher die vom Bacchus als Chor eingeführten lydiſchen Frauen auf das ſchmählichſte; dieſer aber weiß ſich und die Seinigen zu retten und zu rächen, und dagegen Agaven mit ihren Schweſtern und die andern ungläubigen Thebanerinnen zu verwirren, zu verblenden und von begeiſterter Wuth angefacht nach dem ominoſen Gebirg Kithäron, woſelbſt der verwandte Aktäon umgekommen, hinauszutreiben. Dort halten ſie ſich für Jägerinnen, die nicht allein dem friedlichen Hochwild, ſondern auch Löwen und Panthern nachzujagen berufen ſind; Pentheus aber, auf eine abenteuerliche Weiſe gleichfalls verwirrt, von gleichem Wahnſinn getrieben, folgt ihrer Spur, und wird, ſie belauſchend von ſeiner Mutter und ihren Gefährten entdeckt, aufgejagt als Löwe, erſchlagen und zerriſſen.

Das Haupt, vom Körper getrennt, wird nun als würdige Beute auf einen Thyrſus geſteckt, den Agave ergreift und damit nach Theben triumphirend hereinzieht. Ihrem Vater Cadmus, der eben des Sohnes Glieder kümmerlich aus den Gebirgsſchluchten geſammelt hereinbringt, begegnet ſie, rühmt ſich ihrer Thaten, zeigt auf das Löwenhaupt das ſie zu tragen wähnt, und verlangt

Digitized by Google

in ihrem Uebermuth ein groſses Gaſtmahl angeſtellt; der Vater aber jammervoll beginnt:

Cadmus.

O Schmerzen! gränzenlose, nicht dem Blick zu schaun,
Todtschlag geübt, ein jammervolles Händewerk.
Mag dieſs den Göttern hochwillkommnes Opfer seyn;
Zum Gastmahl aber rufst du Theben, rufest mich.
O weh des Unheils, dir zuerst und mir sodann:
So hat der Gott uns, zwar gerecht, doch ohne Maſs,
Obschon Verwandte zugeführt dem Untergang.

Agave.

So düster lustlos wird das Alter jeglichem
Getrübten Auges. Aber möge doch mein Sohn
Jagdglücklich seyn, nach mütterlichem Vorgeschick,
Wenn er thebaisch-jungem Volke zugesellt
Auf Thiere strebt. Mit Göttern aber liebt er sich
Allein zu messen. Vater, warnen wir ihn doch!
Mit grübelhaftem Uebel nie befass' er sich.
Wo ist er denn? wer bringt ihn vor mein Auge her?
O ruft ihn, daſs er schaue mich Glückselige!

Cadmus.

Weh! weh! erfahrt ihr jemals was ihr da gethan;
Schmerz wird euch schmerzen, grimmig! bleibt ihr aber so
Hinfort in diesem Zustand, welcher euch ergriff,
Wenn auch nicht glücklich, glaubt ihr euch nicht unbeglückt.

Agave.

Was aber ist Unrechtes hier, und Kränkendes?

Digitized by Google

Cadmus.

So wende mir zuerst dein Auge ätherwärts.

Agave.

Wohl denn! Warum befiehlst du mir hinaufzuschaun?

Cadmus.

Ist er wie immer, oder siehst du Aenderung?

Agave.

Viel glänzender denn sonst, und doppelt leuchtet er.

Cadmus.

So ist ein Aufgeregtes in der Seele dir.

Agave.

Ich weifs nicht was du sagen willst, doch wird es mir
Als ein Besinnen, anders aber als es war.

Cadmus.

Vernimmst mich also deutlich und erwiderst klug?

Agave.

Vergessen hab' ich, Vater, was zuvor ich sprach.

Cadmus.

In welches Haus denn kamst du bräutlich eingeführt?

Agave.

Dem Sohn des Drachenzahns ward ich, dem Echion.

Cadmus.

Und welchen Knaben gabst dem Gatten du daheim?

Agave.

Pentheus entsprang aus unser beiden Einigkeit.

Cadmus.

Und wessen Antlitz führst du auf der Schulter hier?

Agave.

Des Löwen, wie die Jägerinnen mir gereicht.

Digitized by Google

Cadmus.

So blicke grad' auf, wenig Mühe kostet es.

Agave.

Ach, was erblick' ich? trage was hier in der Hand?

Cadmus.

Betracht' es nur, und lerne deutlich was es ist!

Agave.

Das gröfste Leiden seh' ich Unglückselige.

Cadmus.

Dem Löwen doch vergleichbar nicht erscheint dir diefs?

Agave.

Nein, nicht! von Pentheus trag' ich jammervoll das Haupt.

Cadmus.

Bejammert lange, früher als du's anerkannt.

Agave.

Wer tödtet' ihn? wie kam er doch in meine Faust?

Cadmus.

Unsel'ge Wahrheit! wie erscheinst du nicht zur Zeit.

Agave.

Sprich nur, das Herz hat dafür auch noch einen Puls.

Cadmus.

Du, du erschlugst ihn, deine Schwestern würgten mit.

Agave.

Wo aber kam er um? zu Hause, draufsen, wo?

Cadmus.

Von seinen Hunden wo Aktäon ward zerfleischt.

Agave.

Wie zum Kithäron aber kam der Unglücksmann?

Digitized by Google

Cadmus.

So wende mir zuerst dein Auge ätherwärts.

Agave.

Wohl denn! Warum befiehlst du mir hinaufzuschaun?

Cadmus.

Ist er wie immer, oder siehst du Aenderung?

Agave.

Viel glänzender denn sonst, und doppelt leuchtet er.

Cadmus.

So ist ein Aufgeregtes in der Seele dir.

Agave.

Ich weifs nicht was du sagen willst, doch wird es mir
Als ein Besinnen, anders aber als es war.

Cadmus.

Vernimmst mich also deutlich und erwiderst klug?

Agave.

Vergessen hab' ich, Vater, was zuvor ich sprach.

Cadmus.

In welches Haus denn kamst du bräutlich eingeführt?

Agave.

Dem Sohn des Drachenzahns ward ich, dem Echion.

Cadmus.

Und welchen Knaben gabst dem Gatten du daheim?

Agave.

Pentheus entsprang aus unser beiden Einigkeit.

Cadmus.

Und wessen Antlitz führst du auf der Schulter hier?

Agave.

Des Löwen, wie die Jägerinnen mir gereicht.

Digitized by Google

Cadmus.

So blicke grad' auf, wenig Mühe kostet es.

Agave.

Ach, was erblick' ich? trage was hier in der Hand?

Cadmus.

Betracht' es nur, und lerne deutlich was es ist!

Agave.

Das gröfste Leiden seh' ich Unglückselige.

Cadmus.

Dem Löwen doch vergleichbar nicht erscheint dir diefs?

Agave.

Nein, nicht! von Pentheus trag' ich jammervoll das Haupt.

Cadmus.

Bejammert lange, früher als du's anerkannt.

Agave.

Wer tödtet' ihn? wie kam er doch in meine Faust?

Cadmus.

Unsel'ge Wahrheit! wie erscheinst du nicht zur Zeit.

Agave.

Sprich nur, das Herz hat dafür auch noch einen Puls.

Cadmus.

Du, du erschlugst ihn, deine Schwestern würgten mit.

Agave.

Wo aber kam er um? zu Hause, draufsen, wo?

Cadmus.

Von seinen Hunden wo Aktäon ward zerfleischt.

Agave.

Wie zum Kithäron aber kam der Unglücksmann?

Digitized by Google

Cadmus.

Dem Gott zum Trotze, deiner auch, der Schwärmenden.

Agave.

Wir aber dort gelangten an ihn welcher Art?

Cadmus.

Ihr ras'tet, ras'te bacchisch doch die ganze Stadt.

Agave.

Dionysos, er verdarb uns, dieſs begreif' ich nun.

Cadmus.

Den ihr verachtet, nicht als Gott ihn anerkannt.

Agave.

Allein der theure Leib des Sohnes, Vater, wo?

Digitized by Google

Homer,
noch einmal.

Es gibt unter den Menschen gar vielerlei Widerstreit, welcher aus den verschiedenen einander entgegengesetzten, nicht auszugleichenden Denk- und Sinnesweisen sich immer auf's neue entwickelt. Wenn eine Seite nun besonders hervortritt, sich der Menge bemächtigt und in dem Grade triumphirt, daß die entgegengesetzte sich in die Enge zurückziehen und für den Augenblick im Stillen verbergen muß; so nennt man jenes Uebergewicht den Zeitgeist, der denn auch eine Zeit lang sein Wesen treibt.

In den frühern Jahrhunderten läßt sich bemerken, daß eine solche besondere Weltansicht und ihre praktischen Folgen sich sehr lange erhalten, auch ganze Völker und vieljährige Sitten zu bestimmen und zu bestätigen wußte; neuerlich aber ergibt sich eine größere Versatilität dieser Erscheinung, und es wird nach und nach möglich, daß zwey Gegensätze zu gleicher Zeit hervortreten und sich einander das Gleichgewicht halten können, und wir achten dieß für die wünschenswertheste Erscheinung.

So haben wir z. B. in Beurtheilung alter Schrift-

Digitized by Google

steller uns im Sondern und Trennen kaum auf den höchsten Grad der Meisterschaft erhoben, als unmittelbar eine neue Generation auftritt, welche sich das Vereinen, das Vermitteln zu einer theuren Pflicht machend, uns, nachdem wir den Homer einige Zeit, und zwar nicht ganz mit Willen, als ein Zusammengefügtes, aus mehreren Elementen Angereihtes vorgestellt haben, abermals freundlich nöthigt, ihn als eine herrliche Einheit, und die unter seinem Namen überlieferten Gedichte als einem einzigen höheren Dichtersinne entquollene Gottesgeschöpfe vorzustellen. Und dieß geschieht denn auch im Zeitgeiste; nicht verabredet noch überliefert, sondern proprio motu, der sich mehrfältig unter verschiedenen Himmelsstrichen hervorthut.

Digitized by Google

II.

Französische Literatur.

Digitized by Google

Digitized by Google

Rameau's Neffe.

Zu Ende des Jahres 1804 vertraute mir Schiller: es sey ein Manuscript in seinen Händen, ein Dialog Diderots, Rameau's Neffe betitelt, noch ungedruckt und unbekannt; Herr Göschen sey geneigt dasselbe abdrucken zu lassen, vorher aber wünsche er, zu Erregung lebhafter Aufmerksamkeit, eine deutsche Uebersetzung in's Publicum zu senden. Man trug mir die Arbeit an, und ich, seit langer Zeit vor dem Verfasser große Achtung hegend, übernahm sie gern, nachdem ich das Original durchgesehen hatte.

Meiner Arbeit wird man hoffentlich ansehen, daß ich mit ganzer Seele dabei war; der Abdruck erfolgte, konnte aber eigentlich im deutschen Publicum nicht greifen. Die kriegerischen Aspecten verbreiteten überall eine bängliche Sorge, wie denn auch die intentionirte Herausgabe des Originals durch die französische Invasion unräthlich ja unthulich gemacht wurde. Der aufgeregte Haß gegen die Eindringenden und ihre Sprache, die lange Dauer einer traurigen Epoche, verhinderten das Vorhaben; Schil-

ler verließ uns und ich erfuhr nicht, wohin das zurückgegebene Manuscript gekommen war.

Als man aber im Jahr 1818 die sämmtlichen Werke Diderots an die Sammlung französischer Prosaisten anzuschließen gedachte, und deßhalb eine vorläufige Anzeige herausgab, erwähnte man auch dieses verborgenen Manuscripts, nach dessen deutscher Uebersetzung man den Inhalt dieses wunderlichen Werkes umständlich anzeigte, und zugleich nicht unglücklich einige Stellen wieder in's Französische zurücktrug. Man wollte zwar den Dialog nicht als ein Meisterwerk gelten lassen, fand ihn aber doch der originellen Feder Diderots würdig, wodurch man es denn doch für ein solches erklärte.

Die Sache kam noch einigemal in Anregung, aber ohne weitern Erfolg. Endlich erschien im Jahre 1821 in Paris: Le Neveu de Rameau, dialogue, ouvrage posthume et inédit, par Diderot, und machte wie billig großes Aufsehen. Das Nähere davon verdient wohl die Aufmerksamkeit auch künftiger Zeiten. Es verhielt sich aber damit folgendermaßen:

Jene öffentlich wiederholten Erkundigungen nach dem Original veranlaßten einige junge Männer zu dem Versuch einer Rückübersetzung. Der Vicomte de Saur, maître des requêts au Conseil du roi, wie er sich in einer Sendung an mich unterschreibt, übernahm die Arbeit mit einem Freunde, de Saint Géniés, welche dergestalt gelang, daß sie wagen durften sie für das Ori-

Digitized by Google

ginal auszugeben. Einige Abweichungen und Mißverständnisse, so wie eingeschaltete den Uebersetzern eigne Stellen, konnten nicht leicht entdeckt werden. Genug man glaubte eine Zeit lang das Original zu besitzen, bis endlich durch das entstandene Aufsehen, durch die Bemühung des Herausgebers der Werke Diderots, in der Familie desselben das wirkliche Original gefunden wurde.

Jene geistreichen jungen Männer aber wollten sich eines literarischen Frevels nicht bezüchtigen lassen, und erklärten das wahre Original für untergeschoben, welches denn zu mancherlei Contestationen Gelegenheit gab. Der Herausgeber Herr Brière wendete sich an mich in einem Schreiben vom 27 July 1823, aus welchem ich folgende Stelle mittheile:

„Als Herausgeber der vollständigen Werke Diderots hab' ich auch einen von Ew. ꝛc. selbst ausgesprochenen Wunsch zu erfüllen gesucht, indem ich den Neffen Rameau's in meine Ausgabe mit aufnahm. Dieses Werk ist noch nicht öffentlich erschienen, aber Ihre deutsche Uebersetzung dieser merkwürdigen Production ist so treu, wie der Sohn des Colmarschen Pfeffel mir noch vor einigen Tagen versicherte, um darnach Diderots Arbeit originalmäßig wieder herstellen zu können.

„Indessen aber habe ich, um der französischen Literatur Diderots Werke zu überliefern, keinen Gebrauch von Ihrer Uebersetzung gemacht, sondern den Abdruck einer Copie veranstaltet, welche 1760 unter den Augen des

Verfaſſers verfertigt war und welche ich von der Frau Marquiſe Vandeuil, Diderots einziger Tochter, empfing, welche noch lebt und gegenwärtig in Paris wohnt, Neue Straße Luxemburg No. 18.“

Weiter klagt nun Herr Brière über die Unvollkommenheiten jener Rücküberſetzung, davon er mir ein Exemplar mit Randgloſſen zuſendet und, indem er mir auch das ächte Original nunmehr abgedruckt zugeſchickt, gar bedeutende Beweiſe von franzöſiſcher Leichtbehandlung vor Augen legt. Zunächſt aber zeigt ſich erſt die Wichtigkeit ſeiner Klage, indem, weil einmal das Publicum durch eine Ueberſetzung hintergangen worden, man nun auch das ächte Original für eine gleiche Spiegelfechterey erklärt. An die innern Gründe denkt niemand, man verlangt äußere, man will Diderots Original vorgewieſen haben, und eine würdige Dame ſo gut als der Herausgeber werden für Betrüger erklärt. Er wendet ſich daher an mich, als den Einzigen, welcher hierin Recht ſprechen könne: denn was das Hauptoriginal betrifft, ſey es noch ungewiß, ob es an den Herzog von Gotha, oder an den Prinzen Heinrich von Preußen geſendet worden.

Was ich jedoch hierbei gleich zwiſchendurch erinnern muß, iſt dieß, daß das Manuſcript nicht nach Gotha gekommen ſeyn kann, weil ich bei meinen dortigen beſonders literariſch vertrauten Verhältniſſen niemals etwas davon vernommen. Soll ich eine Vermuthung ausſprechen, ſo iſt das Manuſcript nach Petersburg an Ihro

Digitized by Google

Majestät die Kaiserin Katharina gelangt, die Copie, nach der ich übersetzte, schien dort genommen und für mich hatte diese Filiation die höchste Wahrscheinlichkeit.

Dem wirklich wohl- und gutdenkenden Verleger antwortete ich nun folgendermaßen:

„Hochgeehrtester Herr! Sie haben mir durch die bedeutende zutrauliche Sendung sehr viel Vergnügen gemacht; denn ob ich gleich vor so viel Jahren den Diderotischen trefflichen Dialog mit Neigung, ja mit Leidenschaft übersetzte; so konnte ich demselben doch nur eine flüchtige Zeit widmen, darauf aber meine Arbeit mit dem Original niemals wieder vergleichen.

„Nun geben Sie mir Gelegenheit es zu thun, und ich trage kein Bedenken hiemit meine Ueberzeugung auszusprechen, daß der von Ihnen gedruckte Neveu de Rameau gleichlautend mit der Copie sey, wornach ich übersetzt. Schon empfand ich dieß gleich bei'm ersten Lesen, was nun zur größern Gewißheit wird, indem ich, nach einer so langen Pause das französische Werk mit meiner Uebersetzung zusammenhaltend, gar manche Stelle finde, welche mich befähigt meiner Arbeit einen größern Werth zu geben, wenn ich sie weiter darnach ausbilde.

„Eine solche Erklärung scheint hinreichend zu Ihren Zwecken, die ich gern fördern mag, weil, wie gesagt, durch die Entdeckung und Publication des Originals mir selbst ein bedeutender Dienst geschehen. — Weimar, den 16 October 1823."

Digitized by Google

Aus Vorstehendem erkennt man den großen und unersetzlichen Schaden, welchen falsche, ganz oder halb erlogene Schriften im Publicum anrichten; er besteht darin daß das Urtheil der Menge, welches immer einer hohen reinen Leitung bedarf, sich durchaus an solchen Schriften verwirrt, die durch Annäherung an gewisse Originalitäten gerade das Bessere zu sich herabziehen, so daß das Mittelmäßige vom Vortrefflichen, das Schwache vom Starken, das Absurde vom Erhabenen nicht mehr zu scheiden ist.

Wer indessen Freude an der französischen Literatur hat, auch an den Einwirkungen der Literaturen ineinander einsichtigen Theil nimmt, mag mit uns das Glück preisen, daß ein solches Juwel, als das schon anerkannte und noch allgemeiner anzuerkennende, sich doch endlich wieder gefunden hat.

Nunmehr aber halte ich für nöthig etwas über die Noten zu äußern, welche ich meiner Uebersetzung jenes Dialogs zugefügt hatte.

Das große Interesse, das ich diesem Dialog bei der ersten Lesung zuwendete, entsprang wohl aus der frühern Bekanntschaft mit Diderots Werken in dem Augenblick da sie erschienen. Die oft genannte und noch jetzt respectable Correspondenz, womit Herr von Grimm sein Paris in Verbindung mit der übrigen Welt zu erhalten wußte, ward durch die neu entstandenen und entstehenden Werke höchlich gesteigert. Stückweise kamen La Religieuse

Digitized by Google

ſo wie Jacques le Fataliste, in ununterbrochener Folge nach Gotha, wo denn dieſe ſich einander folgenden Abſchnitte jener bedeutenden Werke gleich in beſondere Hefte abgeſchrieben und in jenem Kreiſe zu dem ich auch zu gehören das Glück hatte, mitgetheilt wurden.

Unſre Tagblätter bedienen ſich deſſelben Kunſtſtücks, ihre Leſer von Blatt zu Blatt fortzuziehen und wenn es auch nur der Neugierde wegen geſchähe. Uns aber wurden jene gehaltſchweren Abtheilungen nach und nach zugezählt und wir hatten während der gewöhnlichen Pauſen immer genug zu thun den Gehalt dieſer ſucceſſiven Trefflichkeiten zu bedenken und durchzuſprechen; wodurch wir ſie uns auf eine Weiſe eigen machten, von welcher man in der ſpätern Zeit kaum einen Begriff haben möchte.

Ich aber hatte von dieſen Dingen deſto größere Förderniß und Belehrung, als ich von Kindheit auf, wie ich in meinen biographiſchen Heften ſchon geſtanden habe, mit der franzöſiſchen Literatur durchaus befreundet worden; weßhalb mir denn alle in dem gedachten Dialog vorkommenden gerühmten und geſcholtenen Perſonen nicht fremd waren und mir dadurch dieſe ſehr complicirte Production in heiterer Klarheit vor der Seele ſtand.

Betrachtete ich nun aber meine lieben Landsleute in dieſer ſpäten Zeit, ſo konnt' ich nicht erwarten, daß jene Tage nur irgend einem Deutſchen wie mir könnten

Digitized by Google

gegenwärtig seyn. Die Regierungsjahre Ludwigs XV. waren schon völlig in den Hintergrund getreten; die Revolution hatte ganz andere Zustände und Ansichten hervorgebracht; von solchen Frechheiten eines müßigen, beschaulich humoristischen Lebens, wie solches in dem Element der ersten sechziger Jahre nur zu denken war, konnte die Rede nicht mehr seyn.

Da man doch aber ältere literarische Bezüge in solchen Fällen durch Noten mit Vergnügen aufgeklärt sieht, so dachte ich das Entschwundene dem deutschen Leser wieder entgegenzuheben; allein auch diese Bemühung war für den Augenblick vergebens, die Kriegstage und Jahre verschlangen alles Interesse, und auch ohne dieß konnte ein solches Werk an keine augenblickliche Theilnahme einigen Anspruch machen.

Gleicherweise unterließ der Verleger den Abdruck des Originals, wodurch denn jene Verwirrung für die Folgezeit eingeleitet wurde.

Die oben genannten jungen Männer mußten, indem sie heimlich an ihrer Rückübersetzung arbeiteten, auch von den Noten Kenntniß nehmen, welche ich meiner Arbeit hatte folgen lassen. Sie scheinen dieselben wohl durchgedacht zu haben und faßten den Entschluß eine Uebersetzung davon als eines eigenen Werks und dem französischen Publicum angemessener zu liefern. Sie gaben daher nun das Werk in dem Jahre 1823 unter folgendem Titel heraus: Des hommes célèbres de

Digitized by Google

France au dix-huitième siècle, et de l'état de la littérature et des arts à la même époque; par Mr. Goethe: traduit de l'Allemand, par M. M. de Saur et de Saint Géniés; et suivi de notes des traducteurs, destinées à développer et à compléter sur plusieurs points importans les idées de l'auteur. Paris chez Antoine Augustin Renouard. 1823.

Dieſes Buch, mit einiger Gunſt angeſehen, kann man wirklich als wohl zuſammengeſtellt gelten laſſen; in einer kurzen Vorrede geben ſie einen allgemeinen Begriff von meinen dichteriſchen und literariſchen Bemühungen, dem ſie einen leichten Abriß meines Lebens folgen laſſen. Meine Noten zu Rameau's Neffen, die ich in alphabetiſche Ordnung geſtellt, haben ſie umgeſetzt, um dem Titel ihres Werkes einigermaßen nachzukommen. Voltaire ſteht oben an, Diderot und andere intereſſante Menſchen folgen. Ueberſetzungsweiſe, Geſchmack, Muſik kommen zur Sprache.

Die Ueberſetzung ſelbſt iſt ſehr frei, theils auslaſſend, theils paraphraſtiſch, jedoch ungeachtet einer ſolchen Behandlung völlig im Sinne des Originals, in welchen ſie genugſam eingedrungen ſind; deßwegen ſich auch auf dieſe Weiſe der Text, als zuſammenhängend und übereinſtimmend, ganz bequem leſen läßt.

Dagegen haben ſie ſich in den hinzugefügten Noten ihrer Freiheit bedient und bald im Einklang, bald in einigem Widerſpruch ſich zu vernehmen gegeben. Bald

Digitized by Google

lassen sie gelten, bald bestimmen, bald berichtigen sie; wo denn ihre Erweiterungen und die fernere genauere Kenntniß dieser Gegenstände ganz willkommen sind; deßwegen auch dieses Buch, wie es liegt, als ein brauchbarer Beitrag zur französischen Literatur wie sie sich in der Hälfte des vorigen Jahrhunderts gebildet hatte, gar wohl angesehen werden kann. Noch verdient bemerkt zu werden, wie angenehm ihnen die Billigkeit gewesen, womit ein Ausländer ihre Literatur betrachtet und behandelt. So wird es auch einen jeden bei Durchlesung dieses Bandes interessiren, den Brief Voltaire's an Palissot wieder zu finden, worin er diesen wegen des Schauspiels die Philosophen, bestraft: ein bewundernswerthes Beispiel, wie man mit gerechter Schärfe und Strenge zugleich sich auf's anmuthigste und heiterste benehmen kann. Eine Art jedoch die vielleicht niemand als Voltairen gelang, vielleicht auch keine andere Nation so gut hätte kleiden können.

Nachdem die französische Uebersetzung des Diderotischen Dialogs erschienen war, fing man an zu zweifeln ob dieser Neffe Rameau's jemals existirt habe. Glücklicherweise fand man in Merciers Tableau de Paris eine Stelle, welche sein Daseyn außer Zweifel setzt und sowohl vom Oheim als vom Neffen charakteristische Züge mittheilt. Auch diese fügen wir übersetzt hier bei; es ist Mercier der spricht:

Digitized by Google

„Ich habe, ſagt er, indem er vom Oheim zu reden beginnt, in meiner Jugend Rameau den Muſicus gekannt. Es war ein langer Mann, dürr und hager, eingeſchrumpften Unterleibes, der, gebückt wie er war, im Palais Royal ſtets ſpazieren ging, die Hände auf dem Rücken verſchränkt, um ſich einiges Gleichgewicht zu geben. Er hatte eine lange Naſe, ein ſpitzes Kinn, Stecken ſtatt der Beine und eine ſchnarrende Stimme. Er ſchien unzugänglichen Humors und nach Art der Poeten ſprach er unſinnig über ſeine Kunſt.

„Man ſagte damals: die ganze muſikaliſche Harmonie ſey in ſeinem Kopfe. Ich ging in die Oper, aber Rameau's Opern ennuyirten mich äußerſt. Doch wurden ſie mir von jederman als das non plus ultra der Muſik vordemonſtrirt, ſo daß ich, an mir ſelber irre werdend, mich für dieſe Kunſt verloren hielt und mich innerlich betrübte, bis Gluck, Piccini, Sacchini meine ſchlummernden oder betäubten Fähigkeiten im Grunde meiner Seele erweckten. Von Rameau's großem Ruhme begriff ich nichts, und es wollte mich ſpäter bedünken als hätte ich nicht ſo ganz unrecht gehabt.

„Er konnte Voltairen nie eine Note begreiflich machen und dieſer jenem nie die Schönheit eines ſeiner Verſe, ſo daß, als ſie einſt gemeinſam an einer Oper arbeiteten, ſie faſt handgemein wurden, indem ſie über die Harmonie ſprachen.

Digitized by Google

„Derselbige Rameau, eines Tages eine schöne Dame besuchend, erhebt sich plötzlich von seinem Stuhle, nimmt einen kleinen Hund von ihrem Schoß und wirft ihn aus dem dritten Stockwerk zum Fenster hinaus. Die erschrockene Dame ruft: was macht Ihr, mein Herr! — Er bellt falsch, sagt Rameau, indem er mit dem Unwillen eines Mannes auf und ab geht, dessen Ohr höchlich beleidigt worden.

„Ich habe auch seinen Neffen gekannt, der halb ein Abbé, halb ein Laie war; der in den Kaffeehäusern lehre und alle Wunder der Tapferkeit, alle Wirkungen des Genie's, alle edle Selbstverläugnung, kurz alles Große und Gute was je in der Welt geschehen, auf das Kauen reducirte. Nach ihm hatte alles das keinen andern Zweck und keinen andern Erfolg gehabt als um etwas zwischen die Zähne zu bekommen.

„Er predigte diese Lehre mit einer sehr ausdrücklichen Gebärde und einer höchst mahlerischen Bewegung der Kinnladen. Sprach man von einem schönen Gedicht, von einer edlen That, von einem guten Gesetze, so sagte er: alles dieses, vom Marschall von Frankreich bis zum Schuhflicker und von Voltaire bis zu Chaban oder Chabanon, geschieht bloß um etwas zu bekommen, das man in den Mund thue und woran man die Gesetze der Mastication erfülle.

Digitized by Google

„Eines Tages im Geſpräch ſagte er mir: Mein Onkel der Muſicus iſt ein großer Mann, aber mein Vater, erſt Soldat, dann Geiger, dann Kaufmann, war ein noch größerer. Ihr ſollt urtheilen! Er war es, der etwas zwiſchen die Zähne zu bringen verſtand! —

Ich lebte im väterlichen Hauſe mit vieler Sorgloſigkeit, denn es war immer meine Art, wegen der Zukunft wenig neugierig zu ſeyn. Ich hatte mein zweyundzwanzigſtes Jahr zurückgelegt, als mein Vater eines Tages in mein Zimmer trat und mir ſagte: Wie lange willſt du noch ſo in deiner faulen Art hinleben? Seit zwey Jahren erwarte ich Werke von dir. — Weißt du, daß ich in meinem zwanzigſten Jahre gehangen war und einen Zuſtand hatte? —

„Da ich ſehr guter Dinge war, antwortete ich meinem Vater: das nenne ich einen Zuſtand, gehangen zu ſeyn! Aber wie geſchah es, daß ihr gehangen und doch mein Vater wurdet?

„Höre, ſagte er, ich war Soldat und marodirte; der Profoß faßte mich und ließ mich an einen Baum knüpfen. Ein kleiner Regen verhinderte den Strick zu gleiten wie er ſollte, oder vielmehr wie er nicht ſollte. Der Henker hatte mir mein Hemd gelaſſen weil es löcherig war; Huſaren ritten vorüber und nahmen mir mein Hemd auch nicht, weil es nichts taugte; aber mit einem Säbelhieb durchſchnitten ſie den Strick und ich fiel auf

die Erde. Sie war feucht, die Frische brachte mich wieder zu mir und ich lief auf einen Marktflecken zu, der nicht weit war. Ich trete in eine Weinschenke, ich sage zur Frau: Erschrecket euch nicht mich im Hemde zu sehen, mein Gepäck folgt hinter mir. Doch davon hernach. Jetzt bitte ich um nichts als eine Feder, Tinte, vier Bogen Papier, ein Brod für einen Sou und einen Schoppen Wein.

„Ohne Zweifel hat mein durchlöchertes Hemde die gute Frau zum Mitleid bewogen. Ich schrieb auf die vier Bogen Papier: Heute großes Schauspiel, gegeben durch den berühmten Italiäner; die ersten Plätze zu sechs Sous, die zweyten zu drey. Jederman tritt herein, wenn er bezahlt.

„Ich verschanzte mich hinter eine Tapete, borgte eine Geige, schnitt mein Hemde in Stücke und machte daraus fünf Marionetten, die ich mit Tinte und ein wenig von meinem Blute bemahlte; und so war ich fertig, um wechselsweise meine Puppen reden zu lassen, und hinter meiner Tapete zu singen und zu geigen.

„Ich hatte im Präludiren meinem Instrument einen außerordentlichen Ton gegeben; die Zuschauer strömten herzu, der Saal wurde voll. Der Geruch der nahen Küche gab mir neue Kräfte, und der Hunger, der einst Horaz begeisterte, inspirirte auch deinen Vater. Während einer ganzen Woche gab ich täglich zwey Vorstel-

Digitized by Google

lungen, und auf dem Zettel nichts von Herabsetzung der Preise. Ich wanderte aus der Schenke mit einem Reiserock, drey Hemden, Schuhen und Strümpfen und hinreichendem Gelde bis zur Gränze. Eine kleine Heiserkeit durch das Hängen verursacht, war ganz verschwunden, so daß der Fremde meine sonore Stimme bewunderte.

„Du siehst also, daß ich im zwanzigsten Jahre berühmt war, und meinen Zustand hatte. — Du bist zwey und zwanzig, hast ein neues Hemd auf dem Leibe, hier sind zwölf Franken und nun packe dich.

„So verabschiedete mich mein Vater. Ihr werdet gestehen, daß es von dort ein zu weiter Weg war, als daß man hätte zu Dardanus oder Castor und Pollux gelangen sollen. Seitdem sehe ich alle Menschen ihre Hemden nach dem Grad ihrer Fähigkeit schneiden, und öffentlich Marionetten spielen, und alles dieß um ihren Mund zu füllen. Die Mastication ist nach meiner Ueberzeugung der wahre Endzweck aller seltensten Dinge dieser Welt.

„Dieser Rameau's Neffe hatte am Tage seiner Hochzeit, für einen Thaler den Kopf, alle Leyermädchen von Paris gemiethet, und er ging in ihrer Mitte durch die Straßen, indem er seine Frau am Arme führte. Du bist die Tugend, sagte er, aber ich habe dir einen noch größeren Glanz geben wollen durch diese Schatten, die dich umringen.“

Digitized by Google

So weit Mercier, deſſen Unterredung mit Rameau's Neffen denſelbigen Ton hat wie Diderots Dialog, und welche große Aehnlichkeit hinreichend beweiſen möchte, daß es kein erdichteter Charakter, ſondern ein wirklicher Menſch geweſen ſey, wonach beide Mahler, ohne von einander zu wiſſen, ihr Portrait mit ſo großer Wahrheit entwarfen.

Alles Vorhergehende nochmals überſehend, ſcheint es mir dem allgemeinen Intereſſe gemäß, jenen oben angedeuteten Brief des franzöſiſchen Verlegers im Original beizufügen; er verſetzt uns lebhafter in jene Tage, wo dieſe Angelegenheit mit Leidenſchaft behandelt wurde.

Pardonnez-moi, Monsieur, si je viens Vous dérober quelques-uns de ces instants précieux que pour les plaisirs de notre âge, et ceux des siècles futurs vous avez consacrés au culte des muses; mais c'est au nom des manes de Diderot que je vous invoque, et le rang distingué que cet illustre écrivain me paraît tenir dans votre estime m'est un gage assuré, que je ne me serai point vainement adressé à vous. Je me sens encore soutenu dans ma témérité à solliciter de vous une réponse par ce profond caractère de vérité et de droiture que je trouve empreint dans stous vos érits.

Digitized by Google

Il s'agit, Monsieur, de prononcer dans un procès purement littéraire, votre sentence sera sans appel, et votre réponse me donnera une victoire éclatante sur un imposteur qui n'a pas craint de me présenter au public français comme un fourbe capable d'en imposer au point de donner pour un original une traduction d'un ouvrage de Diderot. Voici le fait:

Éditeur des *Oeuvres complètes de Diderot*, j'ai rempli le vœu formé par vous-même en comprenant dans mon édition le *Neveu de Rameau*. Cet ouvrage n'est pas encore publié. La traduction allemande que vous avez donnée de cet ouvrage remarquable, est si fidèle, me disait encore, il y a quelques jours, le fils de Pfeffel de Colmar, qu'il serait très-facile de reproduire textuellement Diderot.

Cependant pour rendre aux lettres françaises l'ouvrage de Diderot je n'ai point fait usage de votre traduction; j'ai imprimé mon édition sur une copie faite en 1760 sous les yeux de l'auteur; cette copie m'a été donné par madame la Marquise de Vandeuil, fille unique de Diderot, vivant et demeurant aujourd'hui à Paris, rue Neuve de Luxembourg No. 18.

D'un autre côté un Monsieur de Saur a retraduit en 1821 votre traduction, il l'a défigurée en beaucoup d'endroits; s'est permis beaucoup d'amplifica-

Digitized by Google

tion et n'en a pas moins présenté son livre, comme un ouvrage posthume et inédit de Diderot. Aujourd'hui qu'il se voit forcé, d'avouer qu'il n'est que traducteur, il me dénonce comme un fourbe semblable à lui et prêche dans tous nos journaux que mon édition, prétendue originale, n'est comme la sienne qu'une traduction de votre traduction. Prouvez le contraire, me dit-il, en me présentant l'autographe de Diderot et je me retracte à l'instant! Le méchant sait bien que cet autographe envoyé au prince de Saxe-Gotha, ou au prince Henri de Prusse a été détruit; et comme je n'ai à lui opposer que la copie faite par un sécrétaire de Diderot, il persiste à taxer d'imposture la famille de Diderot et moi-même. C'est à vous seul qu'il est reservé, Monsieur, c'est à vous seul qu'il est possible de faire voir quels sont les trompeurs de M. de Saur ou de l'estimable Marquise de Vandeuil, avec laquelle je m'honore de faire cause commune dans cette affaire. La France attend votre arrêt.

J'ai l'honneur de vous envoyer, Monsieur, un exemplaire de mon édition *du Neveu de Rameau*, Vous reconnaîtrez, je n'en doute point, le même texte qui a servi à votre élégante traduction. Après avoir reconnu la vérité de mes assertions serez-vous assez bon pour me donner, par la réponse dont j'ose me flatter d'être honoré, le moyen de confondre

Digitized by Google

mes accusateurs et ceux de la famille de Diderot lui-même? Je me vois à mon début dans le monde, compromis dans ce que j'ai de plus cher auprès de mes concitoyens; dans mon honneur même, puisque ces Messieurs n'ont pas craint de me présenter comme capable d'abuser de la confiance publique.

Je vous envoie aussi, Monsieur, un journal dans lequel vous verrez que ces Messieurs traitent Diderot avec aussi peu de pudeur que de bonne foi.

Vous recevez enfin un exemplaire de la traduction de M. M. de Saur et de Saint-Géniés dans lequel j'ai souligné ou indiqué une faible partie des contresens qu'ils ont faits et des additions qu'ils se sont permises. Les numeros inscrits à la marge indiquent les pages correspondantes de mon édition.

Si vous daignez m'honorer d'une réponse, je ne doute pas de voir contester par mes détracteurs l'authenticité de votre signature; mais l'Europe savante la connaît et l'Institut de France est là pour me venger.

C'est beaucoup vous demander, Monsieur, que de solliciter de vous de pareils soins; mais je suis sûr que quand il dépend de vous d'assurer le triomphe de la vérité et de confondre l'imposture, vous oubliez promptement toutes les peines que vous avez pu prendre.

Digitized by Google

Je suis, Monsieur, avec les sentimens du plus profond respect, et de la plus haute considération

de Votre Excellence,

le très humble et très obéissant serviteur

Brière

Libraire-éditeur des Oeuvres de Diderot, rue St. André des arts Nro. 68.

Paris le 27 Juillet 1823.

Digitized by Google

Don Alonzo ou l'Espagne.

Histoire contemporaine par N. A. de Salvandy.

Paris 1824.

Ein merkwürdig historischer Roman! — Diese Art Schriften standen sonst nicht im besten Ruf, weil sie gewöhnlich die Geschichte in Fabel verwandelten, und unsere historische mühsam erworbene, reine Anschauung durch eine irrgeleitete Einbildungskraft zu verwirren pflegten. Neuerer Zeit aber hat man ihnen eine andere Wendung gegeben; man sucht der Geschichte nicht sowohl durch Fictionen als durch die Kraft dichterischen Bildens und Darstellens, zu Hülfe zu kommen, und sie dadurch erst recht in's Leben einzuführen. Dieses ist nun mehr oder weniger zu erreichen, wenn man wirkliche Hauptfiguren auftreten, sie durchaus rein historisch portraitirt ihrem Charakter gemäß handeln läßt; die Gestalten der Umgebung sodann nicht sowohl erfindet, als zeitgemäß zu bilden versteht, so daß die sittlichen Eigenschaften und Eigenheiten der gewählten Epochen durch Individuen symbolisirt, diese aber durch allen Verlauf

Digitized by Google

und Wechsel so durchgehalten werden, daß eine große lebendige Masse von Wirklichkeiten sich zu einem glaubwürdigen, überredenden Ganzen vereinigt und abrundet.

Walter Scott gilt als Meister in diesem Fache; er benutzte den Vortheil bedeutende, aber wenig bekannte Gegenden, halbverschollene Begebenheiten, Sonderbarkeiten in Sitten, Gebräuchen und Gewohnheiten kunstreich aufzustellen, und so seinen kleinen halbwahren Welten Interesse und Beifall zu verschaffen.

Der nun auftretende Gallier ist schon kühner, er webt und wirkt in den neuesten Zeiten. Wenn er also namhafte Personen portraitirt, so kann ihm die Tagsgeschichte gleich nachkommen, und was die erfundenen betrifft, so lassen sich diese auch an der Gegenwart prüfen: denn wie unsere Zeitgenossen überall denken und handeln, davon haben wir Empfindung und auch wohl Begriff.

Ein so großes Werk wie Alonzo seinem Gange nach zu entwickeln, wäre eine sehr schwierige Arbeit, die unseres Amtes nicht ist; früher oder später im Original oder Uebersetzung, wird das Werk allgemein gelesen werden. Wie reich sein Inhalt seyn müsse, ergibt sich aus folgendem Verzeichniß der von vornherein handelnden Personen, das um so nöthiger ist, als im gedrängten Gange des Werks diese Gestalten öfters wiederkommen und sich dermaßen kreuzen, daß nur ein aufmerksames wiederholtes Lesen uns eine deutliche Vorstellung von den wechselseitigen Einwirkungen verschaffen kann.

Digitized by Google

Daher wird jeder Leser gern, wie der Zuschauer eines personenreichen Schauspiels, diesen Anmelde-Zettel öfters zu Rathe ziehen.

Alonzo.

Historischer Roman.

Personen der einleitenden Erzählung.

Der Autor, Franzose, Reisender, tritt 1820 an der Westseite über die spanische Gränze.

Don Geronimo, Alcade von Urdax, zugleich Wirth einer geringen Herberge.

Donna Uraca, dessen Gattin.

Don Juan de Dios, älterer Sohn, Studirender.

Francisco di Paula, jüngerer Sohn, zum geistlichen Stande bestimmt; einstweilen Hausknecht.

Pajita, auch Francisca, nettes Mädchen, Nichte.

Pater Procurator, ein Dominicaner.

Antonio, Vetturin, Liebhaber der Pajita.

Unbekannter, geheimnifsvoll.

Intendant eingezogener Güter.

Digitized by Google

Constitutioneller General, Bruder von Donna Uraca, Vater von Pajita.

Mde. Hiriart, Wirthin zu Ainhoa.

Personen des Manuscripts von Ainhoa, welches mit dem Tode Carls III. beginnt, 1788.

Don Louis, entlassener Officier.

Donna Leonor, dessen Gemahlin.

Alonzo.
Maria de las Angustias, nachher vermählte Marquise von C. Pablo. } Kinder.

Fray Isidoro, Inquisidor von Mexico.

*

Carl IV, König von Spanien.

Maria Louise, Königin von Spanien.

Prinz von Asturien, Sohn und Thronfolger.

Godoy, Herzog von Alcudia, Friedensfürst, Günstling, Beherrscher des Reichs.

*

Enriquez, sonst berühmt im Stiergefechte, jetzt Invalid.

Antonio, Vetturin, Grazioso. Siehe oben in der Einleitung.

Fray Aparicio, junger Pfaffe, dessen Bruder.

Digitized by Google

Commissarius zu Salamanca, Hauswirth des studirenden Alonzo.

Donna Engrazia, Hauswirthin.

Don Mariano, ihr Enkel, Baccalaureus.

Mariana, Dienstmagd.

*

Sir Georges Wellesley, Engländer von Einfluſs.

*

Don Juan, Herzog von L., vormals als Baron von R., Gouverneur von Havanna.

Don Carlos, sein ältester Sohn, Gardeofficier, Ritter der Puerta del Sol.

Don Jayme T., vornehmer Wüstling, Bruder des Don Carlos.

Der Graf von D.

Donna Matea, seine Gemahlin.

Aldouza, ihre Tochter.

Domingo, ihr Vater, reicher Kaufmann von Cadix.

Ines, ihre Kammerfrau.

Margarita, ihr Kammermädchen.

Don Osorio, Marquis von C., Schwager des Herzogs von L.

Der Graf v. X., Günstling des Günstlings Godoy.

Digitized by Google

Sor Maria de los Dolores, Aebtissin, Witwe des Bruders vom Marquis von C.

Conducteur eines Fuhrwerks.

Hidalgo di Xativa, von Valencia gebürtig. In Erinnerung alter Zeiten für Oesterreich gegen die Bourbons gesinnt.

Don Lope, geheimnifsvoller Officier, des Prinzen von Asturien Jugendgenosse, eingeengt mit ihm, nun durch eine reichliche Stelle in America belohnt.

Der Prälat Isidoro. Siehe oben Fray Isidoro.

Hiemit wären wir noch nicht einmal bis zu Ende des ersten Theils gelangt; indessen sind die Hauptpersonen doch schon eingeleitet. Wir verlassen unseren Helden in dem Augenblicke da er nach America in eine ehrenvolle Verbannung gesendet wird. Auf diesem Schauplatz der neuen Welt treten neue Personen auf, mit denen sich der Theilnehmer schon leichter bekannt machen wird. Kehrt er nach Europa zurück, so findet er sich in bekannter Umgebung.

Zu eigener Aushülfe übernahmen wir die Bemühung vorstehendes Verzeichniß auszuziehen, um die Schwierigkeiten, auf die man bei'm Lesen des Werks geräth, überwindlicher zu machen; sie bestehen aber darin, daß vier Personen was ihnen begegnet ist er-

Digitized by Google

zählen: der Reisende, der Verfasser des Manuscripts von Ainhoa, ein Einsiedler und ein ritterlicher Soldat. Alle sprechen in der ersten Person, wodurch denn der Verfasser freilich den großen Vortheil hat, sie als gegenwärtig bei allen Ereignissen auftreten zu lassen; wie wir denn vom Tode Carls des III. 1788 an bis auf den nächst heutigen Tag, durch Augenzeugen von den merkwürdigen Fortschritten der großen Verwirrung eines Reichs belehrt werden.

Diese Erzählungen werden uns aber nicht etwa hintereinander, sondern übereinander geschoben vorgelegt, worein wir uns denn zu finden und uns desto aufmerksamer bei'm Lesen zu benehmen haben.

Hat man sich nun in das Geschichtliche gefunden, so muß man den Vortrag des Verfassers bewundern und zugleich seine freie Uebersicht über die laufenden Welthändel mit Beifall begrüßen. Wir sehen wie er, als Dichter und Redner, einen jeden für seine Partey und wieder die Gegner ausführlich, klar und kräftig reden läßt, und mithin die Darstellung der wild-widersprechenden Geister, woraus denn die vielleicht nicht zu schlichtende Verwirrung entspringt, zuletzt redlich vollendet. So wird z. B. anfangs von jederman auf Napoleon gescholten und das Allerschlimmste über ihn ausgesprochen: wie er aber persönlich auftritt, ein Gefecht einleitet und durchführt, erscheint er als Fürst und Heerführer zum günstigsten.

Digitized by Google

Daß bei dem Hervortreten eines ſolchen Werkes die franzöſiſchen Journale nicht ſchweigen konnten, läßt ſich denken; der Conſtitutionnel rühmt es unbedingt, das Journal des Debats ergreift eine, der mißwollenden Kritik nicht fremde, Manier den Autor herabzuwürdigen: denn es fordert von dem, der eine ſolche Arbeit unternehmen wollte, unverträgliche, unmögliche Eigenſchaften, verſichert das Werk ſey ſchlecht, weil es dieſe Bedingungen nicht erfülle; im Einzelnen ſey es lobenswürdig, das Ganze aber müſſe caſſirt und umgeſchrieben werden.

Nachdem aber nun der Recenſent eine ganze Strecke vorwärts geſchritten, ſo wird er zuletzt wie Bileam ſeinen Fluch mit Segnungen abzuſchließen vom guten Geiſte genöthigt; wir theilen die merkwürdige Stelle und zwar im Grundtexte mit, da, wie uns ein Verſuch belehrt hat, die ſorgfältigſte Ueberſetzung ſich nicht der Klarheit und Entſchiedenheit des Originals bemächtigen könnte.

Ce livre porte beaucoup à réfléchir. Je n'en connais pas qui offre une peinture plus vraie des mœurs de l'Espagne, qui donne une idée plus complète de l'état de ce pays, et des causes qui l'ont tenu, peut-être sans espoir de retour, loin du mouvement de la civilisation de l'Europe. M. de Salvandy doit beaucoup à ses propres observations; il est facile aussi de voir qu'il a obtenu des renseignemens pré-

Digitized by Google

cieux sur quelques parties des grands débats qui ont eu lieu dans la Péninsule; il en a fait usage avec discernement. S'il montre l'excès des forces de la jeunesse dans la complication de son sujet, dans la pompe de son style, il laisse percer un esprit mûri de bonne heure par les grandes questions qui agitent l'ordre social, et propre par conséquent à les développer et à les juger.

Ein solches Zeugniß, das der Parteyschriftsteller einem von der Gegenseite zu ertheilen genöthigt ist, finden wir freilich aller Ehren werth und acceptiren es auf's höflichste, doch sagen wir zugleich: so schön und bedeutend auch die zugestandenen Eigenschaften sind, so hat der Mann doch das Beste vergessen, denjenigen Vorzug worauf die übrigen alle beruhen. Er übersieht nämlich

die Pietät,

die man freilich nicht in den Handlungen der aufgeführten Personen, vielmehr in dem Sinne des Ganzen, in dem Gemüth und Geiste des Verfassers zu suchen hat.

Pietät, ein im Deutschen bis jetzt jungfräulich keusches Wort, da es unsre Reiniger abgelehnt und als ein fremdes glücklicher Weise bei Seite gebracht haben. Pietas gravissimum et sanctissimum nomen, sagt ein edler Vorfahr und gesteht ihr zu, sie sey fundamentum omnium virtutum. Hierüber uns dießmal herauszu-

Digitized by Google

laſſen, verbeut uns Tag und Platz, deßhalb ſagen wir nur kürzlich ſo viel:

Wenn gewiſſe Erſcheinungen an der menſchlichen Natur, betrachtet von Seiten der Sittlichkeit, uns nöthigen, ihr eine Art von radicalem Böſen, eine Erbſünde zuzuſchreiben, ſo fordern andere Manifeſtationen derſelben: ihr gleichfalls eine Erbtugend, eine angeborne Güte, Rechtlichkeit und beſonders eine Neigung zur Ehrfurcht zuzugeſtehen. Dieſen Quellpunkt, wenn er, im Menſchen cultivirt, zur Thätigkeit, in's Leben, zur Oeffentlichkeit gelangt, nennen wir Pietät, wie die Alten.

Mächtig zeigt ſie ſich von Eltern zu Kindern, ſchwächer von Kindern zu Eltern; ſie verbreitet ihre ſegensvolle Einwirkung von Geſchwiſtern über Bluts-, Stammes- und Landes-Verwandte, erweiſ't ſich wirkſam gegen Fürſten, Wohlthäter, Lehrer, Gönner, Freunde, Schützlinge, Diener, Knechte, Thiere und ſomit gegen Grund und Boden, Land und Stadt; ſie umfaßt alles und indem ihr die Welt gehört, wendet ſie ihr Letztes, Beſtes dem Himmel zu; ſie allein hält der Egoiſterey das Gegengewicht, ſie würde, wenn ſie durch ein Wunder augenblicklich in allen Menſchen hervorträte, die Erde von allen den Uebeln heilen, an denen ſie gegenwärtig und vielleicht unheilbar krank liegt. Schon ſagten wir zu viel und würden bei der größten Ausführlich-

Digitized by Google

keit immer nur zu wenig ſagen: deßwegen zeuge der Verfaſſer mit kurzen Worten für ſich ſelbſt:

La jeunesse a besoin de respecter quelque chose. Ce sentiment est le principe de toutes les actions vertueuses; il est le foyer d'une émulation sainte qui aggrandit l'existence et qui l'élève. Quiconque entre dans la vie sans payer un tribut de vénération, la traversera toute entière sans en avoir reçu.

Und wäre nicht dieſe heilige Gnade Gottes und der Natur in unſerm Freunde durchdringend lebendig, wie ſollte er als Jüngling zu dem höchſten Reſultat der Lebensweisheit gelangt ſeyn, das wir mit Bewunderung im Laufe des Werkes gewahr wurden und mit Erſtaunen an einer einzelnen Stelle klar ausgeſprochen fanden? Möge ſie vielen deutlich werden und manches beunruhigte Gemüth mit ſeinem Zuſtande verſöhnen.

Je crois qu'en effet le premier devoir de ce monde est de mesurer la carrière que le hasard nous a fixée, d'y borner nos vœux, de chercher la plus grande, la plus sûre des jouissances dans le charme des difficultés vaincues et des chagrins domptés: peut-être la dignité, le succès, le bonheur intime lui-même ne sont-ils qu'à ce prix. Mais pour arriver à cette résignation vertueuse, il faut de la force, une force immense.

Digitized by Google

Oeuvres dramatiques de Goethe,

traduites de l'allemand; précédées d'une notice biographique et littéraire.

4 voll. in 8.

In dem Augenblick, da der deutschen Nation die Frage vorgelegt wird, inwiefern sie eine Sammlung von Goethe's vieljährigen literarischen Arbeiten günstig aufnehmen wolle, muß es angenehm seyn zu erfahren, wie sich seine Bemühungen einer Nachbarnation darstellen, welche von jeher nur im Allgemeinen an deutschem Bestreben Theil genommen, weniges davon gekannt, das Wenigste gebilligt hat.

Nun dürfen wir nicht läugnen, daß wir Deutschen gerade wegen dieses eigensinnigen Ablehnens auch gegen sie eine entschiedene Abneigung empfunden, daß wir uns um ihr Urtheil wenig bekümmert und sie gegenseitig nicht zum günstigsten beurtheilt haben. Merkwürdig jedoch mußte es uns in der neuesten Zeit werden, wenn dasjenige was wir an uns selbst schätzten, auch von ihnen anfing geschätzt zu werden, und zwar nicht, wie bisher,

von

Digitized by Google

von einzelnen besonders gewogenen Personen, sondern in einem sich immer weiter ausbreitenden Kreise.

Woher diese Wirkung sich schreibe, verdient gelegentlich eine besondere nähere Untersuchung und Betrachtung. Hier werde nur der bedeutende Umstand hervorgehoben daß Franzosen sich entschieden überzeugten: bei dem Deutschen walte ein redlicher Ernst ob, er gehe bei seinen Productionen mit dem besten Willen zu Werke, eine tüchtige und zugleich ausdauernde Energie könne man ihm nicht abläugnen; und nun mußte freilich aus einer solchen Uebersicht unmittelbar der reine richtige Begriff entspringen, daß man eine jede Nation, sodann aber auch die bedeutenden Arbeiten eines jeden Individuums derselben aus und an ihnen selbst zu erkennen, auch was noch mehr ist, nach ihnen selbst zu beurtheilen habe. Und so darf uns denn in weltbürgerlichem Sinne wohl freuen, daß ein durch so viel Prüfungs- und Läuterungs-Epochen durchgegangenes Volk sich nach frischen Quellen umsieht um sich zu erquicken, zu stärken, herzustellen, und sich deßhalb mehr als jemals nach außen, zwar nicht zu einem vollendeten, anerkannten, sondern zu einem lebendigen, selbst noch im Streben und Streiten begriffenen Nachbarvolke hinwendet.

Aber nicht allein auf den Deutschen richten sie ihre Aufmerksamkeit, sondern auch auf den Engländer, den Italiäner; und wenn sie Schiller's Cabale und Liebe in drey Nach- und Umbildungen gleichzeitig auf drey

Digitized by Google

Theatern günstig aufnehmen; wenn sie Musäus Mährchen übersetzen: so sind Lord Byron, Walter Scott und Cooper bei ihnen gleichfalls einheimisch, und sie wissen die Verdienste Manzoni's nach Gebühr zu würdigen.

Ja wenn man genau auf den Gang den sie nehmen Acht gibt, so möchte die Zeit herannahen, wo sie uns Deutsche an gründlich freisinniger Kritik zu übertreffen auf den Weg gelangen. Möge sich dieß ein jeder, den es angeht, gesagt seyn lassen. Wir wenigstens beobachten genau, was sie auf ihrem hohen nicht längst erreichten Standpunkte günstiges oder ungünstiges über uns und andere Nachbarnationen aussprechen. Dieß sey hinreichend, um eine Recension der obengenannten Uebersetzung anzukündigen, die wir in abkürzendem Auszug hiermit einführen wollen. Zu lesen ist sie Globe 1826. No. 55. 64.

Der Referent fängt damit an, daß er die frühern und spätern Wirkungen Werther's in Frankreich charakteristisch bezeichnet, sodann aber die Ursachen bemerkt und ausspricht, warum seit so vielen Jahren von meinen übrigen Arbeiten nur wenige Kenntniß dorthin gekommen.

„An der Langsamkeit, mit welcher Goethe's Ruf sich bei uns verbreitete, ist größtentheils die vorzüglichste Eigenschaft seines Geistes schuld, die Originalität. Alles was höchst original ist, d. h. stark gestempelt von dem Charakter eines besondern Mannes oder einer

Digitized by Google

Nation, daran wird man schwerlich sogleich Geschmack finden, und die Originalität ist das vorspringende Verdienst dieses Dichters; ja man kann sagen, daß in seiner Unabhängigkeit er diese Eigenschaft, ohne die es kein Genie gibt, bis zum Uebermaße treibe. Sodann bedarf es immer einer gewissen Anstrengung, um uns aus unsern Gewohnheiten herauszufinden und das Schöne zu genießen, wenn es unter neuer Gestalt vor uns tritt. Aber bei Goethe ist es nicht mit einem Anlauf gethan, man muß es für ein jedes seiner Werke erneuern, denn alle sind in einem verschiedenen Geiste verfaßt. Wenn man von einem zum andern geht, so tritt man jedesmal in eine neue Welt ein. Solch eine fruchtbare Mannichfaltigkeit kann freilich faule Imaginationen erschrecken, ausschließenden Lehrweisen ein Aergerniß geben; aber diese Mannichfaltigkeit des Talents ist ein Zauber für Geister die sich genug erhoben um es zu begreifen, kräftig genug sind ihm zu folgen.

„Es gibt Menschen deren stark ausgesprochener Charakter uns Anfangs in Erstaunen setzt, ja abstößt; hat man sich aber ihrer Art und Weise befreundet, so schließt man ihnen sich an, gerade um der Eigenschaften willen die uns erst entfernten. So sind die Werke unseres Dichters; sie gewinnen wenn man sie kennt, und um sie zu kennen, muß man sich die Mühe geben, sie zu studiren; denn oft verbirgt die Seltsamkeit der Form den tiefen Sinn der Idee. Genug, alle andern Dichter

Digitized by Google

haben einen einförmigen Gang, leicht zu erkennen und zu befolgen; aber er ist immer so unterschieden von den andern und von sich selbst; man erräth oft so wenig wo er hinaus will; er verrückt dergestalt den gewöhnlichen Gang der Kritik, ja sogar der Bewunderung, daß man, um ihn ganz zu genießen, eben so wenig literarische Vorurtheile haben muß als er selbst; und vielleicht fände man eben so schwer einen Leser, der davon völlig frei wäre, als einen Poeten, der, wie er, sie alle unter die Füße getreten hätte.

„Man darf sich also nicht verwundern, daß er noch nicht popular in Frankreich ist, wo man die Mühe fürchtet und das Studium; wo jeder sich beeilt, über das zu spotten was er nicht begreift, aus Furcht ein anderer möge vor ihm darüber spotten; in einem Publicum wo man nur bewundert, wenn man nicht mehr ausweichen kann. Aber endlich fällt es uns doch einmal gelegentlich ein, daß es leichter ist ein Werk zu verbannen, weil es nicht für uns gemacht war, als einzusehen, warum es andere schön finden. Man begreift, daß vielleicht mehr Geist nöthig ist, um den Werth einer fremden Literatur zu schätzen, als zu bemerken daß sie fremd ist, und das für Fehler zu halten, was sie von der unsrigen unterscheidet. Man sieht ein, daß man sich selbst verkürzt, wenn man neue Genüsse der Einbildungskraft verschmäht um des traurigen Vergnügens der Mittelmäßigkeit willen, der Unfähigkeit zu genießen,

Digitized by Google

der Eitelkeit nicht zu verstehen, des Stolzes nicht genießen zu wollen.

„Als Goethe seine Laufbahn antrat war die Literatur in Deutschland in einem Zustande wie ungefähr jetzt in Frankreich. Man war müde dessen was man hatte und wußte nicht was an dessen Stelle zu setzen wäre; man ahmte wechselsweise die Franzosen, die Engländer, die Alten nach; man machte Theorien auf Theorien in Erwartung von Meisterstücken. Die Verfasser dieser Lehrgebäude rühmten die künftigen Resultate ihrer Sätze und bestritten die Hoffnungen entgegenstehender Doctrinen, mit einer Lebhaftigkeit welche an den Zorn der beiden Brüder in Tausend und Einer Nacht erinnert, die sich eines Tags im Gespräch über ihre Kinder verfeindeten, die noch geboren werden sollten.

„Goethe, welchen dieser Streit der Meinungen einen Augenblick von der Poesie abgewendet hatte, ward bald durch einen herrischen Beruf wieder zurückgeführt; und sogleich beschloß er den Stoff seiner Productionen in sich selbst zu suchen, in dem was ihm Gefühl oder Nachdenken darreichte; er wollte nichts mahlen als was er gesehen oder gefühlt hatte, und so fing für ihn die Gewöhnung an, woran er sein ganzes Leben hielt: als Bild oder Drama dasjenige zu realisiren, was ihn erfreut, geschmerzt, beschäftigt hatte. Und so gedachte er, seiner Art die äußern Gegenstände zu betrachten eine Bestimmtheit zu geben und seine innerlichen Bewegun-

Digitized by Google

gen zu beschwichtigen. Dieses bezeugt er uns selbst, und sein ganzes literarisches Leben ist in jenen merkwürdigen Zeilen zusammengefaßt. Lies't man ihn, so muß man von dem Gedanken ausgehen, daß ein jedes seiner Werke auf einen gewissen Zustand seiner Seele oder seines Geistes Bezug habe; man muß darin die Geschichte der Gefühle suchen, wie der Ereignisse, die sein Daseyn ausfüllten. Also betrachtet geben sie ein doppeltes Interesse, und dasjenige was man für den Dichter empfindet ist nicht das geringste. Und wirklich, was sollte man interessanter finden, als einen Menschen zu sehen, begabt mit reiner Empfindungsfähigkeit, einer mächtigen Einbildungskraft, einem tiefen Nachdenken, der sich mit voller Freiheit dieser hohen Eigenschaften bedient, unabhängig von allen Formen, durch das Uebergewicht seines Geistes die eine nach der andern brauchend, um ihnen den Stempel seiner Seele aufzuprägen. Welch ein Schauspiel, einen kühnen Geist zu sehen, nur auf sich selbst gestützt, nur seinen eigenen Eingebungen gehorchend! Gibt es wohl etwas Belehrenderes als sein Bestreben, seine Fortschritte, seine Verirrungen? Aus diesem Gesichtspunkt verdient unser Dichter betrachtet zu werden, und so werden wir ihn in diesen Blättern beschauen, bedauernd daß ihr Zweck unsre Studien über ihn nur auf seine Theaterstücke beschränkt hat und daß die Gränzen eines Journals uns nöthigen sein Leben nur oberflächlich zu skizziren.“

Digitized by Google

Hier betrachtet nun der wohlwollende Recenſent das körperliche und ſittliche Mißgeſchick und die daraus entſtandene Hypochondrie eines jungen Mannes, die ſich hart und niedrig in den Mitſchuldigen, edler und freier im Werther, tiefer aber, bedeutender und weitausgreifender im Fauſt manifeſtirt:

„Die Unbilden welche der erſten Liebe des Dichters folgten, hatten ihn in düſtere Niedergeſchlagenheit geworfen, welche noch durch eine epidemiſche Melancholie vermehrt ward, damals unter der deutſchen Jugend durch Verbreitung Shakſpeare's veranlaßt. Eine ſchwere Krankheit trat noch zu dieſer verdrießlichen Sinnesart hinzu, woraus ſie vielleicht entſtanden war. Der Jüngling verbrachte mehrere Jahre in ſolchen Leiden, wie die erſten Fehlrechnungen des Lebens, die Schwankungen einer Seele die ſich ſelbſt ſucht, gar oft einer glühenden Einbildungskraft zu fühlen geben, ehe ſie für ihre Thätigkeit den Zweck gefunden hat der ihr gemäß iſt. Bald aufgeregt, bald entmuthigt, vom Myſticismus ſich zum Zweifel wendend, wandelbar in ſeinen Studien, ſeine Neigungen ſelbſt zerſtörend, gereizt durch die Geſellſchaft, erdrückt durch die Einſamkeit; weder Energie fühlend zu leben noch zu ſterben: ſo war er in eine ſchwarze Traurigkeit gefallen, einen ſchmerzlichen Zuſtand, aus dem er ſich erſt durch die Darſtellung des Werther befreite, und der ihm den erſten Gedanken an Fauſt eingab.

Digitized by Google

„Aber indeſſen das wirkliche Leben wie es die gegenwärtige Societät beſtimmt und geordnet hat, ihn durch ſein ganzes Gewicht erdrückte, freute ſich ſeine Einbildungskraft, in jene Zeiten freier Thätigkeit zu flüchten, wo der Zweck des Daſeyns klar vorlag, das Leben ſtark und einfach. Es ſchien dem melancholiſchen entmuthigten Jüngling, daß er bequemer unter dem Harniſch des Kriegsmannes gelebt hätte, beſſer in der feſten Burg des Ritters; er träumte ſich das alte Deutſchland mit ſeinen eiſernen Männern und rohen freiſinnigen abenteuerlichen Sitten. Der Anblick gothiſcher Gebäude, beſonders des Doms zu Straßburg, belebte nun völlig für ihn jenes Zeitalter das er vermißte. Die Geſchichte welche der Herr von Berlichingen mit eigner Hand ſchrieb, bot ihm das Muſter das er ſuchte und gewährte ihm den Grund ſeiner Dichtung. Und ſo entſtand in ſeinem Kopfe das Werk, das Deutſchland mit Entzücken aufnahm und für ein Familienbild erkannte.

„Götz von Berlichingen iſt ein Gemählde oder vielmehr eine weitgreifende Skizze des ſechzehnten Jahrhunderts; denn der Dichter, welcher erſt die Abſicht hatte es auszubilden und in Verſe zu bringen, entſchied ſich ſolches in dem Zuſtand wie wir es beſitzen herauszugeben. Aber jeder Zug iſt ſo richtig und feſt, alles iſt mit ſo großer Sicherheit und Kühnheit angedeutet, daß man glaubt einen der Entwürfe des Michel Angelo zu ſehen, wo einige Meißelhiebe dem Künſtler zureichten,

um seinen ganzen Gedanken auszudrücken. Denn wer genau hinsehen will, findet daß im Götz kein Wort sey das nicht treffe; alles geht auf die Hauptwirkung los, alles trägt dazu bei die große Gestalt des hinsterbenden Mittelalters zu zeigen. Denn man kann sagen: das Mittelalter sey eigentlich der Held dieses wunderlichen Drama's; man sieht es leben und handeln, und dafür interessirt man sich. Das Mittelalter athmet ganz und gar in diesem Götz mit der eisernen Hand; hier ist die Kraft, die Rechtlichkeit, die Unabhängigkeit dieser Epoche; sie spricht durch den Mund dieses Individuums, vertheidigt sich durch seinen Arm, unterliegt und stirbt mit ihm."

Nachdem der Recensent den Clavigo beseitigt und mit möglichster Artigkeit das Schlimmste von Stella gesagt hat, gelangt er zu der Epoche, wo der Dichter in die Welt, in's Geschäft eintretend, eine Zeit lang von aller Production abgehalten, in einem gewissen mittlern Uebergangszustand verweilt, im geselligen Umgang die düstere Rauhheit seiner Jugend verliert, und sich unbewußt zu einer zweyten Darstellungsweise vorbereitet, welche der wohlwollende Referent mit eben so viel Ausführlichkeit als Geneigtheit in folgendem behandelt:

„Eine Reise nach Italien konnte kein gleichgültiges Ereigniß in dem Leben des Dichters bleiben. Aus einer Atmosphäre, die schwer und trüb gewissermaßen auf ihm lastete, wie sie einen kleinen deutschen Cirkel um-

Digitized by Google

wölken mag, unter den glücklichen Himmel von Rom, Neapel, Palermo versetzt, empfand er die ganze poetische Energie seiner ersten Jahre. Den Stürmen entronnen die seine Seele verwirrten, entwichen dem Kreis der sie zu verengen strebte, fühlte er sich zum erstenmal im Besitz aller seiner Kräfte und hatte seitdem an Ausdehnung und Heiterkeit nichts mehr zu gewinnen. Von dem Augenblicke an ist er nicht bloß entwerfend, und, wollte man auch seine Conceptionen nicht alle in gleichem Grade glücklich nennen, so wird doch die Ausführung, wonach man vielleicht in der Poesie wie in der Mahlerey den Künstler am sichersten mißt, stets für vollkommen zu halten seyn.

„Nach dem Bekenntniß aller Deutschen findet sich dieses Verdienst im höchsten Grade in zwey Stücken, welche sich unmittelbar auf diese Epoche seiner Laufbahn beziehen, in Tasso nämlich und Iphigenien. Diese beiden Stücke sind das Resultat einer Vereinigung des Gefühls der äußern Schönheit, wie man sie in der mittägigen Natur und den Denkmalen des Alterthums findet, von einer Seite, und von der andern des Zartesten und Allerfeinsten was in dem Geiste des deutschen Dichters sich entwickeln mochte. So wird im Tasso ein geistreicher Dialog angewendet, in Schattirungen, wie Plato und Euripides pflegen, eine Reihe von Ideen und Gefühlen auszudrücken, die vielleicht unserm Dichter allein angehören. Die Charaktere der Personen,

ihre ideelle Beziehung, der Typus den eine jede darstellt; man fühlt daß er dieß nicht allein in der Geschichte von Ferrara gefunden hat; man erkennt die Erinnerungen die er von Hause mitbrachte, um sie in den poetischen Zeiten des Mittelalters und unter dem sanften Himmel von Italien zu verschönern. Mir scheint die Rolle des Tasso gänzlich bestimmt zu einer bewundernswürdigen Nachbildung der Verwirrungen einer Einbildungskraft, die, sich selbst zum Raube gegeben, an einem Worte sich entflammt, entmuthigt, verzweifelt, an einer Erinnerung festhält, sich für einen Traum entzückt, eine Begebenheit aus jeder Aufregung macht, eine Marter aus jeder Unruhe; genug, welche leidet, genießt, lebt in einer fremden unwirklichen Welt, die aber auch ihre Stürme hat, ihre Freuden und Traurigkeiten. Eben so zeigt sich Jean Jacques in seinen Reverien, und so hatte der Dichter sich lange gefunden, und mir scheint, er selbst spricht aus dem Munde des Tasso, und durch diese harmonische Poesie hört man den Werther durch.

„Iphigenie ist die Schwester des Tasso; diese beiden haben eine Familienähnlichkeit, die sich leicht erklärt, wenn man weiß, daß sie beide zu gleicher Zeit geschrieben sind und zwar unter dem Einfluß des italiänischen Himmels. Da er aber in Iphigenien, statt der Stürme eines kleinen Hofes, die majestätischen Erinnerungen der Familie des Tantalus zu schildern

hatte, und, anſtatt der Qualen des Wahnſinns der Einbildungskraft, das Schickſal und die Furien, hat er ſich zu einer gröſsern poetiſchen Höhe erhoben. In dieſem Werk, welches die Deutſchen und der Autor ſelbſt für das vollendetſte ſeiner dramatiſchen Compoſitionen halten, verhüllen ſich ohne Widerrede die Gefühle einer völlig chriſtlichen Zartheit und einer ganz modernen Fortbildung unter Formen, dem Alterthum entnommen; aber es wäre unmöglich dieſe verſchiedenen Elemente harmoniſcher zu verbinden. Es ſind nicht nur die äuſsern Formen der griechiſchen Tragödie mit Kunſt nachgeahmt, der Geiſt der antiken Bildkunſt, in durchaus gleichem Leben, beſeelt und begleitet mit ruhiger Schönheit die Vorſtellungen des Dichters. Dieſe Conceptionen gehören ihm und nicht dem Sophokles, das bekenne ich; aber ich könnte ihn nicht ernſthaft darüber tadeln, daſs er ſich treu geblieben. Und was haben denn Fenelon und Racine gethan? Wohl iſt der Charakter des Alterthums ihren Werken genugſam eingedrückt, aber hat auch der eine dort die Eiferſucht der Phädra gefunden, der andere die evangeliſche Moral, welche durch den ganzen Telemach durchgeht? Unſer Dichter nun hat wie ſie gehandelt, es war keineswegs in ſeiner Art, ſich völlig in der Nachahmung eines Modells zu vergeſſen; er hat von der antiken Muſe ſich eindringliche Accente zugeeignet; aber um den Grundſinn ſeiner Geſänge ihm einzuflöſsen waren

zwey lebendige Muſen unentbehrlich: ſeine Seele und ſeine Zeit.

„Egmont ſcheint mir der Gipfel der theatraliſchen Laufbahn unſers Dichters; es iſt nicht mehr das hiſtoriſche Drama wie Götz; es iſt nicht mehr die antike Tragödie wie Iphigenie: es iſt die wahrhaft neuere Tragödie, ein Gemählde der Lebensſcenen das mit der Wahrheit des erſtern das einfach Grandioſe der zweyten verbindet. In dieſem Werke, geſchrieben in der Kraft der Jahre und der Fülle des Talents, hat er vielleicht mehr als irgendwo das Ideal des menſchlichen Lebens dargeſtellt, wie ihm ſolches aufzufaſſen gefallen hat. Egmont, glücklich, heiter, verliebt ohne entſchiedene Leidenſchaft, der Süßigkeit des Daſeyns edel genießend, mit Lebensluſt dem Tode entgegengehend: dieß iſt Egmont, der Held des Dichters.

„Nun gibt es aber ein Werk unſres Dichters, nicht nur keinem ſonſt vorhandenen vergleichbar, ſondern auch abgeſondert von ſeinen eigenen zu betrachten. Es iſt der Fauſt, die ſeltſame tiefe Schöpfung, das wunderliche Drama, in welchem die Weſen jedes Ranges vortreten: vom Gott des Himmels bis zu den Geiſtern der Finſterniß, von dem Menſchen bis zum Thiere und tiefer bis zu jenen ungeſtalteten Geſchöpfen, welche, wie Shakſpeare's Caliban, nur der Einbildungskraft des Dichters ihr ſcheußliches Daſeyn verdanken konnten. Ueber dieſes ſonderbare Werk wäre

Digitized by Google

gar sehr viel zu sagen; man findet der Reihe nach Musterstücke jeder Schreibart: von dem derbsten Possenspiel bis zur erhabensten lyrischen Dichtung; man findet die Schilderungen aller menschlichen Gefühle, von den widerwärtigsten bis zu den zärtlichsten, von den düstersten bis zu den allersüßesten. Indem ich mich aber von dem historischen Standpunkt, auf welchen ich mich beschränke, nicht entfernen darf und nur die Person des Dichters in seinen Werken suchen mag, so begnüge ich mich, den Faust als den vollkommensten Ausdruck anzusehen, welchen der Dichter von sich selbst gegeben hat. Ja, dieser Faust, den er in seiner Jugend erfaßte, im reifen Alter vollbrachte, dessen Vorstellung er mit sich durch alle die Aufregungen seines Lebens trug, wie Camoëns sein Gedicht durch die Wogen mit sich führte: dieser Faust enthält ihn ganz. Die Leidenschaft des Wissens und die Marter des Zweifels, hatten sie nicht seine jungen Jahre geängstigt? Woher kam ihm der Gedanke, sich in ein übernatürliches Reich zu flüchten, an unsichtbare Mächte sich zu berufen, die ihn eine Zeit lang in die Träume der Illuminaten stürzten und die ihn sogar eine Religion erfinden machten? Diese Ironie des Mephistopheles, der mit der Schwäche und den Begierden des Menschen ein so frevles Spiel treibt, ist dieß nicht die verachtende, spottende Seite des Dichtergeistes; ein Hang zum Verdrießlichseyn, der sich bis in die frühesten Jahre seines

Digitized by Google

Lebens aufspüren läßt; ein herber Sauerteig für immer in eine starke Seele durch frühzeitigen Ueberdruß geworfen? Die Person des Faust besonders, des Mannes, dessen brennendes unermüdetes Herz weder des Glücks ermangeln noch solches genießen kann; der sich unbedingt hingibt und sich mit Mißtrauen beobachtet; der den Enthusiasmus der Leidenschaft und die Muthlosigkeit der Verzweiflung verbindet: ist dieß nicht eine beredte Offenbarung des geheimsten und erregtesten Theiles der Seele des Dichters? Und nun, das Bild seines innern Lebens zu vollenden, hat er die allerliebste Figur Margaretens hinzugesellt, ein erhöhtes Andenken eines jungen Mädchens, von der er mit vierzehn Jahren geliebt zu seyn glaubte, deren Bild ihn immer umschwebte und jeder seiner Heldinnen einige Züge mitgetheilt hat. Dieß himmlische Hingeben eines naiven, frommen und zärtlichen Herzens contrastirt bewundernswürdig mit der sinnlichen und düstern Aufspannung des Liebhabers, den in der Mitte seiner Liebesträume die Phantome seiner Einbildungskraft und der Ueberdruß seiner Gedanken verfolgen, mit diesen Leiden einer Seele, die zerknirscht aber nicht ausgelöscht wird, die gepeinigt ist von dem unbezwinglichen Bedürfniß des Glücks und dem bittern Gefühl, wie schwer es sey es zu empfangen und zu verleihen.

„Da der Dichter niemals etwas schrieb, ohne daß man gewissermaßen den Anlaß dazu in irgend einem

Digitized by Google

Capitel seines Lebens finden könnte, so treffen wir überall auf Spuren der Einwirkung gleichzeitiger Begebenheiten, oder auch Erinnerungen derselben. Zu Palermo ergreift ihn das geheimnißvolle Schicksal des Cagliostro, und seine Einbildungskraft, von lebhafter Neugierde getrieben, kann diesen wunderbaren Mann nicht loslassen, bis er ihn dramatisch gestaltet, um sich selbst gleichsam ein Schauspiel zu geben. So entstand der Groß-Cophta, welchem das berüchtigte Abenteuer des Halsbandes zu Grunde liegt. Bei'm Lesen dieser übrigens sehr unterhaltenden Komödie erinnert man sich, daß der Dichter einige Zeit zu ähnlichem Wahn hinneigte, wie der ist den er entwickelt; wir sehen einen enttäuschten Adepten, der die gläubige Exaltation der Schüler so wie die geschickte Marktschreierey des Meisters darstellt, und zwar wie ein Mann der die eine getheilt und die andere nahe gesehen hat. Man muß geglaubt haben, um so treffend über das zu spotten woran man nicht mehr glaubt.

„In den kleinen Komödien bei Gelegenheit der französischen Revolution wird man keine übersichtliche Würdigung dieses großen Ereignisses erwarten, vielmehr nur einen Beleg wie sich die augenblicklichen Einflüsse desselben in des Dichters Gesichtskreis lächerlich und widerwärtig darstellten. Diesen Eindruck hat er auf eine sehr heitere Weise im Bürgergeneral festgehalten.

„Jery und Bätely, anmuthige Skizze einer Alpenland-

landſchaft, iſt als eine Erinnerung einer Schweizerwanderung anzuſehen. Nun aber betrachten wir den Triumph der Empfindſamkeit, ein Poſſenſpiel in Ariſtophaniſcher Manier, als einen Ausfall des Dichters gegen eine Dichtart, die er ſelbſt in Gang gebracht hatte. Dieſes Stück iſt eins von denen welche zu der, nach meiner Denkweiſe wenigſtens, ſehr übertriebenen Meinung der Frau von Stael Anlaß gegeben. Dieſer trefflichen Frau, welche ſonſt über unſern Dichter einige bewundernswürdig geiſtreiche Seiten geſchrieben hat, und die ihn zuerſt in Frankreich durch einige freie Ueberſetzungen voll Leben und Bewegung bekannt machte, Frau von Stael ſieht in ihm einen Zauberer dem es Vergnügen macht, ſeine eigenen Gaukeleyen zu zerſtören, genug, einen myſtificirenden Dichter, der irgend einmal ein Syſtem feſtſetzt, und nachdem er es gelten gemacht, auf einmal aufgibt, um die Bewunderung des Publicums irre zu machen und die Gefälligkeit deſſelben auf die Probe zu ſtellen. Ich aber glaube nicht, daß mit einem ſo leichtſinnig hinterhaltigen Gedanken ſolche Werke wären hervorzubringen geweſen. Dergleichen Grillen können höchſtens Geiſtesſpiele und Skizzen des Talents veranlaſſen, mehr oder weniger auffallend; aber ich würde ſehr verwundert ſeyn, wenn aus einer ſolchen Quelle etwas ſtark Erfaßtes oder tief Gefühltes hervorginge. Solche Eulenſpiegeleyen geziemen dem Genie nicht. Im Gegentheil glaube ich gezeigt zu haben, daß

der Dichter in allem was er hervorbrachte, seiner innern Regung gefolgt sey, wie in allem was er mahlte, er das nachbildete was er gesehen oder empfunden hatte. Mit sehr verschiedenen Fähigkeiten begabt, mußte er in einem langen Leben durch die entgegengesetzten Zustände hindurchgehen und sie natürlich in sehr von einander unterschiedenen Werken ausdrücken.

„Auch will ich, wenn man es verlangt, wohl zugeben, daß, indem er den Triumph der Empfindsamkeit nach dem Werther, die Iphigenie nach dem Götz schrieb, er wohl lächeln konnte, wenn er an diese Verletzung ausschließlicher Theorien dachte, an die Bestürzung in welche er jene Menschen werfen würde, die in Deutschland gewöhnlicher sind als anderwärts, und immer eine Theorie fertig haben, um sie an ein Meisterwerk anzuheften. Aber ich wiederhole: ein solches Vergnügen kann wohl seine Werke begleitet, aber nicht veranlaßt haben; die Quelle war in ihm, die Verschiedenheit gehörte den Umständen und der Zeit.

„Um nun die dramatische Laufbahn unsers Dichters zu beschließen, haben wir von Eugenien, der natürlichen Tochter, zu reden, wovon die erste Abtheilung allein erschienen ist. Hier gehören die Personen keinem Land an, keiner Zeit, sie heißen König, Herzog, Tochter, Hofmeisterin. Die Sprache übertrifft alles was der Dichter vollkommenes in dieser Art geleistet hat. Aber es scheint, wenn man die natürliche Tochter lies't, daß der Dichter

Digitized by Google

kein Bedürfniß mehr empfinde ſich mitzutheilen, und im Gefühl, daß er alles geſagt habe, nunmehr aufgibt ſeine Gefühle zu mahlen, um ſich in Erdachtem zu ergehen. Man möchte ſagen, daß er müde, das menſchliche Leben ferner zu betrachten, nun in einer imaginären Welt leben möchte, wo keine Wirklichkeit ihn beſchränkte und die er nach Belieben zurechte rücken könnte.

„Alſo zurückſchauend finden wir, daß der Dichter ſeine dramatiſche Laufbahn mit Nachahmung des Wirklichen im Götz von Berlichingen anfängt, durch eine falſche Dichtart, ohne ſich viel aufzuhalten, durchgeht, wir meinen das bürgerliche Drama, wo das Herkömmliche ohne Hochſinn dargeſtellt wird; nun erhebt er ſich in Iphigenien und Egmont zu einer Tragödie, welche ideeller als ſeine erſten Verſuche noch auf der Erde fußt, die er endlich aus den Augen verliert und ſich in das Reich der Phantaſien begibt. Es iſt wunderbar dieſer Einbildungskraft zuzuſehen, die ſich erſt ſo lebhaft mit dem Schauſpiel der Welt abgibt, ſodann ſich nach und nach davon entfernt. Es ſcheint, daß die Freude an der Kunſt mit der Zeit ſelbſt über das Gefühl dichteriſcher Nachahmung geſiegt habe, daß der Dichter zuletzt ſich mehr in der Vollkommenheit der Form gefiel als in dem Reichthum einer lebendigen Darſtellung. Und genau beſehen iſt die Form im Götz noch nicht entwickelt, ſie herrſcht ſchon in Iphigenien, und in der natürlichen Tochter iſt ſie alles.

Digitized by Google

„Dieß ist die Geschichte des Theaters unsers Dichters, und studirte man seinen Geist in andern Dichtarten die er versucht hat, würde man leicht auf den verschiedenen Linien die Punkte finden, welche denen, die wir auf der unsern angedeutet haben, entsprechen; man würde Werther Götz gegenüber, Hermann und Dorothea zur Seite von Iphigenien finden, und die Wahlverwandtschaften würden sehr gut als Gegenstück zur natürlichen Tochter gelten.

„Stimmt man uns bei, betrachtet man Goethe's literarischen Lebensgang als Reflex seines innern sittlichen Lebens, so wird man einsehen, daß zu dessen Verständniß nicht eine Uebersetzung einzelner Stücke erforderlich gewesen, sondern das Ganze seiner theatralischen Arbeiten; man wird fühlen, welches Licht dadurch über diesen Theil seiner Bemühungen und seiner übrigen Werke fallen müsse. Dieß ist der Zweck, den Herr Stapfer auf eine merkwürdige Weise erreicht; er hat in einer geistreichen und ausführlichen Notiz mit Fülle und Wahl die vorzüglichsten Ereignisse des Lebens unseres Dichters gesammelt und zusammengereiht, in Fragmenten aus seinen Memoiren und in einer Anzahl Uebersetzungen seiner kleinen Gedichte; diese Mittel erhellen und vervollständigen sich wechselsweise. Ihm ist man in dieser Sammlung die Uebersetzung des Götz, Egmont und Faust schuldig, drey Stücke des Dichters, welche am schwersten in unsere Sprache zu übertragen sind; Herr

Digitized by Google

Stapfer hat sich jedoch talentvoll in diesem Falle bewiesen: denn indem er zwischen die Nothwendigkeit etwas fremd zu scheinen und die Gefahr inexact zu seyn sich gestellt fand, so hat er muthig das erste vorgezogen; aber dieser Fehler, wenn es einer ist, sichert uns die Genauigkeit, welche alle die beruhigen muß, die vor allen Dingen vom Uebersetzer fordern, die Physiognomie und Charakter des Autors überliefert zu sehen. Die übrigen Theile der Uebersetzung sind nach denselben Principien durchgeführt, und der Platz in unsern Bibliotheken ist diesem Werke angewiesen zwischen dem Shakspeare des Herrn Guizot und dem Schiller des Herrn Barante."

Digitized by Google

Notice

sur

la vie et les ouvrages de Gœthe.

par

Albert Stapfer.

Die dem ersten Theile jener Uebersetzung meiner dramatischen Werke vorgesetzte Notiz, meine Lebensereignisse und schriftstellerische Laufbahn betreffend, durfte ich bei dieser Gelegenheit auch nicht außer Acht lassen. Hier gab es mancherlei zu denken und zu bedenken, und zwar im allgemeinsten, über Menschenwesen und Geschick. Das Gewebe unseres Lebens und Wirkens bildet sich aus gar verschiedenen Fäden, indem sich Nothwendiges und Zufälliges, Willkürliches und Rein-Gewolltes, jedes von der verschiedensten Art und oft nicht zu unterscheiden, durcheinander schränkt.

Die eigenthümliche Weise, wie der Einzelne sein vergangenes Leben betrachtet, kann daher niemand mit ihm theilen; wie uns der Augenblick sonst nicht genügte, so genügen uns nun die Jahre nicht, und da der Ab-

Digitized by Google

ſchluß am Ende mit unſern Wünſchen meiſtens nicht übereinſtimmt, ſo ſcheint uns der ganze Inhalt der Rechnung von keinem ſonderlichen Werth: wie denn gerade dadurch die weiſeſten Menſchen verleitet wurden auszuſprechen: daß alles eitel ſey.

Der Biograph an ſeiner Stelle iſt, als Dritter, gegen den Mann dem er ſeine Aufmerkſamkeit widmete, entſchieden im Vortheil: er hält ſich an das Reſultat wie es im Ganzen erſcheint, geht von da zurück auf das folgerechte und folgeloſe Handeln, forſcht nach den angewandten Mitteln, dem benutzten Vermögen, den verborgenen Kräften, und wenn ihm auch manches Beſondere unentdeckt bleibt, ſo leitet ihn doch ein reiner Blick auf das Allgemeine.

Für alles was ſittlich genannt wird gibt es eben ſo ſichere Deutezeichen als für das was wir durch ſinnliche Gegenwart erkennen; in beiden Fällen aber ungetrübt zu ſchauen, tüchtig zu ergreifen, klar zu ſondern und gerecht zu beurtheilen, dazu gehört angeborner Tact und unausgeſetzte leidenſchaftlich durchgeführte Uebung.

Ich wünſche daß meine Freunde obgedachte Notiz leſen mögen. Hie und da wiſſen ſie es anders, hie und da denken ſie anders, aber ſie werden mit mir dankbar bewundern, wie der Biograph mit Wohlwollen das Offenbare ſich zuzueignen und das Verborgene zu entziffern gewußt hat. Ferner iſt merkwürdig, wie er auf dieſem Wege zu gewiſſen Anſichten über ſeinen Gegen-

Digitized by Google

ſtand gelangte, die denjenigen in Verwunderung ſetzen der ſie vor allen andern hätte gewinnen ſollen, und dem ſie doch entgangen ſind, eben weil ſie zu nahe lagen.

Jene Recenſion, deren Auszug wir oben mitgetheilt, ſind wir, wie es ſich ergibt, eben dieſen Bemühungen ſchuldig. Recenſion und Notiz ſind übereinſtimmend, nicht gleichlautend, und für mich gerade in dem Augenblick höchſt bedeutend, da es mir zur Pflicht geworden mich mit mir ſelbſt, meinem Geleiſteten und Vollbrachten, wie dem Verfehlten und dem Verſäumten zu beſchäftigen.

Zu einer Zeit wo die Eilboten aller Art aus allen Weltgegenden her immerfort ſich kreuzen, iſt einem jeden Strebſamen höchſt nöthig ſeine Stellung gegen die eigne Nation und gegen die übrigen kennen zu lernen. Deßhalb findet ein denkender Literator alle Urſache jede Kleinkrämerey aufzugeben und ſich in der großen Welt des Handelns umzuſehen. Der deutſche Schriftſteller darf es mit Behagen, denn der allgemeine literariſche Conflict, der jetzt im Denken und Dichten alle Nationen hinreißt, war doch zuerſt von uns angeregt, angefacht, durchgekämpft, bis er ſich ringsumher über die Gränzen verbreitete.

Fänd' ich Raum zu einer Fortſetzung, ſo würd' ich deſſen erwähnen was die Herren Stapfer, Fauriel, Gui-

Digitized by Google

zot mir und meinen Werken zu Liebe gethan; auch würde ich Gelegenheit nehmen den Blick nach Italien zu leiten und bemerkbar zu machen, wie der nun schon dreyßig Jahre dauernde Conflict zwischen Classikern und Romantikern sich immer in neuen Kämpfen wieder hervorthut. Der Ritter Vincenzo Monti gab ein kurzgefaßtes Gedicht heraus: Sulla Mitologia, Sermone, Milano 1825. Er führt uns zu den heiteren Gruppen der Götter und Halbgötter, wie sie den klaren Aether, den glanzreichen Boden Griechenlands und Italiens bevölkerten, und weist sodann auf unser, am Hochgericht um des Rades Spindel, bei Mondenlicht tanzendes luftiges Gesindel hin, wobei er sich freilich sehr im Vortheil fühlt.

Dagegen regte sich Carl Tedaldi-Fores. Er schrieb Meditazioni Poetiche, Cremona 1825, ein Gedicht von größerem Umfang, dessen Inhalt jedoch nicht leicht in's Enge zu bringen ist. Der Verfasser behandelt nicht unglücklich die moderne Ansicht von Umfassung eines weiteren Kreises menschlicher Denk- und Dichtart; auch er will den innern Sinn mehr als den äußern befriedigt wissen, und vermag die Argumente der Partey zu der er sich bekennt, obwohl etwas düster, doch treu und kraftvoll vorzutragen.

Monti steht auf der Seite der griechischen Mythologie und also jener Dichtkunst welche dahin strebt, daß der Einbildungskraft Gehalt, Gestalt und Form

Digitized by Google

dargebracht werde, so daß sie sich daran als an einem Wirklichen beschäftigen und erbauen könne. Alles beruht hier auf allgemeiner gesunder Menschheit, welche sich in verschiedenen abgesonderten Charakteren neben einander als die Totalität einer Welt darstellen soll.

Tedaldi-Fores dagegen kämpft für ein freies Walten der Einbildungskraft, welche mit bestimmten und unbestimmten Gestalten aller Art nach freiem Willen gebaren, sowohl ein gebildetes als ein ungebildetes Geschlecht befriedigen, besonders aber dem, was der Deutsche Gemüth nennt, dem innern Gefühl, worin alle gutartigen Menschen übereinkommen, d. h. also der Humanität ganz eigentlich zusagen solle.

Genau betrachtet dürfte hier kein Streit seyn: denn die Alten haben ja auch unter bestimmten Formen das eigentlich Menschliche dargebracht, welches immer zuletzt, wenn auch im höchsten Sinne, das Gemüthliche bleibt. Nur kommt es darauf an, daß man das Gestalten der dichterischen Figuren vermannichfaltige und sich also dadurch der gerühmten Vortheile bediene, welche ein durch ein paar tausend Jahre erweiterter Gesichtskreis darbieten mag.

Hier wäre nun Raum zu wünschen für eine umständlichere Ausführung, um beiden Parteyen ihre Vortheile nachzuweisen, endlich aber zu zeigen, wie

Digitized by Google

eine gleich der andern Gefahr läuft, und zwar die Classiker, daß die Götter zur Phrase werden; die Romantiker, daß ihre Productionen zuletzt charakterlos erscheinen; wodurch sie sich denn beide im Nichtigen begegnen.

Digitized by Google

Aus dem Franzöſiſchen des Globe.

„Mythologie, Hexerey, Feerey, was iſt denn für ein Unterſchied zwiſchen dieſen drey Worten? Stellen ſie nicht dieſelbe Sache, nur unter verſchiedenen Geſtalten vor? und warum ſollte man die eine verwerfen, wenn man die andere gelten läßt? In ihrer Kindheit haben alle Völker das Wunderbare geliebt, und in reiferen Jahren bedienten ſie ſich noch immer gern dieſes Mittels zu rühren und zu gefallen, ob ſie gleich lange nicht mehr daran glaubten. So haben die Griechen ihre Hölle gehabt, ihren Olymp, ihre Eumeniden und die Verwandlungen ihrer Götter; die Orientalen hatten ihre Genien und Talismane; die Deutſchen ihre Bezauberungen und Hexenmeiſter. Hat nun Frankreich, weniger als die andern Völker mit originalen Volksüberlieferungen verſehn, durch zahlreiches Borgen und Aneignen die Allgemeinheit dieſes Bedürfniſſes anerkannt und dieſen empfundenen Mangel durch blaue Mährchen zu erſetzen getrachtet, die ganz gerüſtet aus dem Gehirn ihrer Autoren hervortraten; iſt man dadurch berechtigt diejenigen zu verachten, welche, reich

Digitized by Google

an eignem Vermögen, damit zu wuchern beschäftigt sind? Und Magie gegen Magie, so scheint uns, daß Fictionen, gegründet auf alten nationalen Aberglauben, wohl solcher Mährchen werth sind, welche nur zur Unterhaltung von Kindern und Ammen geschaffen waren. Aber Dame Schlendriane entscheidet ganz anders. Einer wird die drey verwünschten Kugeln mit dem Gewicht seiner Verachtung niederdrücken, für den die Siebenmeilenstiefeln des kleinen Däumerlings nichts Anstößiges haben. Und ich wiederhole: Diese Hexerey, die man bei uns so lächerlich finden will, was ist sie denn, als die Mythologie des Mittelalters; und im Grunde, hat man denn Ursache, die eine mehr als die andere lächerlich zu finden?

„Aber wendet man ein, an Mythologie sind wir gewöhnt und Zauberey ist uns fast unbekannt. Sey es, und es wäre nichts darauf zu antworten, wenn Gewöhnung die einzige Regel unsrer Urtheile seyn dürfte. Freilich war es also, als die Nationen bei sich so zu sagen eingepfercht waren; da ließe sich begreifen: alles was ein Volk damals von seinen Begriffen, seinem Glauben entfernte, mußte regellos erscheinen. Ein jedes hatte nur Ein Wahres, Ein Gutes, Ein Schönes, das ihm eigen gehörte; und die unbedeutendsten Dinge, einmal unter diese Rubriken geordnet, betrachteten sie als unwandelbar entschieden. Freilich war dieses die natürliche Folge jenes Zustan-

Digitized by Google

des, und niemanden fiel ein, ſich deßhalb zu beſchweren; aber heut zu Tage, wo durch eine freiwillig einſtimmende Bewegung die Völker alle Hinderniſſe beſeitigen und ſich wechſelsweiſe zu nähern ſuchen; heut zu Tage, wo die Nationen geneigt ſind, eine durch die andere ſich beſtimmen zu laſſen, eine Art von Gemeinde von gleichen Intereſſen, gleichen Gewohnheiten, ja ſogar gleichen Literaturen unter ſich zu bilden: da müſſen ſie, anſtatt ewige Spöttereyen unter einander zu wechſeln, ſich einander aus einem höhern Geſichtspunkte anſehen und deßhalb aus dem kleinen Kreis, in welchem ſie ſich ſo lange herumdrehten, herauszuſchreiten den Entſchluß faſſen.

„Es gibt Engländer, die nur auf's feſte Land kommen, um alles zu tadeln, was nicht buchſtäblich wie bei ihnen geſchieht. Kaum begreifen ſie, daß nicht auch die ganze Welt vollkommen denkt wie ſie. Am Freitage ſich mit Faſtenſpeiſen begnügen, ſcheint ihnen widerwärtiger Aberglaube; am Sonntage zu tanzen ein abſcheulich Scandal. Sie ſtolziren über ihre Boxkünſte und entrüſten ſich von Stiergefechten zu hören. Ohne Gabeln engliſcher Façon ſchmeckte kein Gericht ihrer Zunge, ihrem Gaumen kein Trank aus andern Caravinen, als ſie in London gewohnt ſind. — Iſt das nicht, meine Freunde, völlig die Geſchichte der Claſſiker?

„Dieſe Betrachtungen möchten vielleicht zu ernſthaft

ſcheinen für den Gegenſtand worauf ſie ſich beziehen, und gewiß, wenn nur von Opern, wie der Freiſchütz, die Rede wäre, ſo hätten wir dergleichen lange Entwickelungen nicht unternommen; aber das Vorurtheil, das wir beſtreiten, umfaßt viel bedeutendere Werke und ein Erzeugniß des menſchlichen Geiſtes, wie Goethe's Fauſt, kann ihm nicht entgehen. Gibt es nicht viele Menſchen, welche bei dem Gedanken eines Bündniſſes mit dem Teufel gefühllos werden für die Schönheiten dieſer erhabenen Production? Sie begreifen nicht, wie man über eine ſolche Unwahrſcheinlichkeit hinauskommen könne. Und doch ſind es dieſelbigen, welche ſeit ihrer Jugend den Agamemnon ſeine Tochter opfern geſehen, um Fahrwind zu erlangen; auch Medeen, wie ſie auf geflügeltem Wagen nach den allerſchrecklichſten Beſchwörungen davonfliegt. Glauben ſie denn mehr an das Eine als an das Andere? oder könnte die Gewöhnung, dieſe zweyte Natur der Gemeinheit, völlig über ihre Vernunft ſiegen? Und ſo würde denn das Mädchen von Orleans, begeiſtert, wirklich oder im Wahn, von jener Seite ein verächtliches Lächeln hervorrufen, und, indeſſen ſie Caſſandra's ahnungsvollen Prophezeyungen aufmerkſam zuhörten, würde die Jungfrau, die Retterin von Frankreich, ſie empören, wenn man ſie mit den Farben darſtellte, womit die gleichzeitige Geſchichte ſie geſchmückt hat.

„Glücklicherweiſe jedoch werden dieſe Geſinnungen

nicht durchgehen; und, wie bequem es auch seyn mag dem betretenen Pfade zu folgen, ohne rechts und links zu sehen, so finden wir uns doch in einem Jahrhundert, wo der Blick umsichtig und klar genug werden muß, um über die Gränze zu dringen, welche von der Gewöhnung gezogen worden. Ja, dann werden wir des Guten uns bemächtigen, wo wir es finden und unter welcher Gestalt es sich darstellt."

Bemerkung des Uebersetzers.

Wenn uns Deutsche in jedem Fall interessiren muß, zu sehen wie ein geistreicher Franzos gelegentlich in unsere Literatur hineinblickt, so dürfen wir doch nicht allzu stolz werden über das Lob, was man uns dorther von Zeit zu Zeit ertheilen mag. Die Freiheit, ja Unbändigkeit unserer Literatur ist jenen lebhaft thätigen Männern eben willkommen, welche gegen den Classicismus noch im Streit liegen, da wir uns schon so ziemlich in dem Stande der Ausgleichung befinden und meistens wissen, was wir von allen Dichtarten aller Zeiten und Völker zu halten haben. Bewahren wir die längst errungenen Vortheile weislich im Auge, so dürfen wir uns an der Leidenschaftlichkeit unserer Nachbarn, welche mehr fordern und zugestehen, als wir selbst, gar wohl ergötzen, erbauen und unsrer unbestrittenen Vorzüge genießen. Lassen wir uns ferner von den Einzelnheiten in

oben

oben genannter Zeitschrift nicht hinreißen, so ist es höchst interessant, eine Gesellschaft gebildeter, erfahrner, kluger, geschmackreicher Männer zu bemerken, denen man nicht in allen Capiteln beizustimmen braucht, um von ihren Einsichten Vortheil zu ziehen: wie sich denn gegen die mitgetheilte Stelle immer noch anführen ließe, daß die griechische Mythologie als höchst gestaltet, als Verkörperung der tüchtigsten reinsten Menschheit, mehr empfohlen zu werden verdiene als das häßliche Teufels- und Hexenwesen, das nur in düstern ängstlichen Zeitläufen aus verworrener Einbildungskraft sich entwickeln und in der Hefe menschlicher Natur seine Nahrung finden konnte.

Freilich muß es dem Dichter erlaubt seyn, auch aus einem solchen Element Stoff zu seinen Schöpfungen zu nehmen, welches Recht er sich auf keine Weise wird verkümmern lassen. Und so haben auch jene freisinnigen Männer, uns zu Vortheil und Vergnügen, solchen Talenten die Bahn eröffnet, welche man sonst völlig zurückgedrängt, vielleicht vernichtet hätte.

Daher fügt sich denn, daß die Stapferische Uebersetzung meines Faust neu abgedruckt und, von lithographirten Blättern begleitet, nächstens erscheinen wird. Mit dieser Arbeit ist Herr De Lacroix beschäftigt, ein Künstler, dem man ein entschiedenes Talent nicht abläugnet; dessen wilde Art jedoch, womit er davon Gebrauch macht, das Ungestüm seiner Conceptionen, das

Digitized by Google

Getümmel seiner Compositionen, die Gewaltsamkeit der Stellungen und die Rohheit des Colorits ich keineswegs billigen will. Deßhalb aber ist er eben der Mann, sich in den Faust zu versenken und wahrscheinlich Bilder hervorzubringen, an die niemand hätte denken können. Zwey Probedrücke liegen vor uns, die auf das Weitere begierig machen. Der eine davon stellt die auf Zauberpferden in der Nacht am Hochgericht vorbeistürmenden Gesellen dar, wo, bei aller der entsetzlichen Eile, Faust's ungestüme neugierige Frage und eine ruhig abweisende Antwort des Bösen gar wohl ausgedrückt sind; der andere, wo der in Auerbach's Keller auf den Boden strömende Höllenwein flammend aufschlägt und eine sehr charakteristisch bewegte Gesellschaft von unten mit ängstlichen Lichtern und Widerscheinen sichtbar macht.

Beide Blätter sind zwar bloß flüchtige Skizzen, etwas roh behandelt, aber voll Geist, Ausdruck und auf gewaltigen Effect angelegt. Wahrscheinlich gelingen dem Künstler die übrigen wilden ahnungsvollen und seltsamen Situationen gleichfalls, und wenn er sich dem Zärtern auf irgend eine Weise zu fügen versteht, so haben wir ein wundersames, in jenes paradoxe Gedicht harmonisch eingreifendes Kunstwerk nächstens zu erwarten.

Digitized by Google

La Guzla,

poésies illyriques.

Paris 1827.

Eine bei'm ersten Anblick auffallende, bei näherer Betrachtung problematische Erscheinung.

Es ist noch nicht lange her, daß die Franzosen mit Lebhaftigkeit und Neigung die Dichtarten der Ausländer ergriffen und ihnen gewisse Rechte innerhalb des ästhetischen Kreises zugestanden haben. Es ist gleichfalls erst kurze Zeit, daß sie sich in ihren Productionen auch ausländischer Formen zu bedienen geneigt werden. Aber das Allerneuste und Wundersamste möchte denn doch seyn, daß sie sogar unter der Maske fremder Nationen auftreten und uns in geistreichem Scherz durch untergeschobene Werke, auf die angenehmste Weise, zum Besten haben, indem wir ein problematisches Werk erst als ein fremdes Original ergötzlich und bewundernswürdig finden, sodann aber, nach der Entdeckung, uns abermals und auf's Neue

Digitized by Google

an dem gewandten Talent erfreuen, das zu solchen ernsten Scherzen sich geneigt erwies.

Denn gewiß, man kann seinen Antheil an einer ausländischen Dicht- und Sinnesart nicht besser ausdrücken, als wenn man sich derselben durch Uebersetzen und Nachbilden anzunähern sucht.

Wir wurden aufmerksam, daß in dem Worte Guzla der Name Gazul verborgen liegt, und jene verkappte spanische schauspielerische Zigeunerin kam uns in die Gedanken, die uns vor einiger Zeit so liebenswürdig zum Besten hatte. Auch blieben deßhalb angestellte Nachforschungen nicht unbelohnt: diese Gedichte sollten dalmatischen Völkerschaften abgehorcht, besonders aber einem dortigen Hyacinthe Maglanowich angehörig seyn.

Es hat von jeher in der Kunst dieser fromme Betrug gegolten, daß wenn irgend etwas großen Beifall erhielt, man durch Fortsetzungen, zweyte Theile, oder sonstig Angeschlossenes, Aufsehn erregen, Zustimmung gewinnen wollte und dadurch ein erst getäuschtes Publicum zu einem höhern Grad von Kennerschaft erhob.

Welcher Freund alter Münzkunde macht sich nicht die Freude, die Cavineischen Arbeiten zu sammeln, um an der täuschenden Nachbildung sein Gefühl für die Originale immer mehr zu schärfen?

Digitized by Google

Herr Merimée wird es uns also nicht verargen, wenn wir ihn als den Verfasser des Theaters der Clara Gazul und der Guzla hiemit erklären und sogar ersuchen, uns mit dergleichen eingeschwärzten Kindern, wenn es ihm irgend beliebt, auf's Neue zu ergötzen.

Auch er gehört zu den jungen französischen Independenten, welche sich eigne Pfade suchen, wovon die seinen wohl mit zu den anmuthigsten zu zählen sind, weil er nichts festsetzen, sondern ein schönes heiteres Talent an Gegenständen und Tonweisen mancher Art üben und ausbilden will.

Bei dieser Guzla jedoch dürfen wir eine Bemerkung nicht zurückhalten: der Dichter vermeidet im heitern und Helden-Styl mit seinen Vorgängern zu wetteifern; statt jene derbe, mitunter grausame, ja grausenhafte Thätigkeit gewaltig darzustellen, ruft er, als ein wahrer Romantiker, das Gespensterhafteste hervor; schon seine Localitäten wirken zum Schauern: nächtliche Kirchen, Kirchhöfe, Kreuzwege, Einsiedlerhütten, Felsen und Felsklüfte umfangen den Hörer ahnungsvoll, und nun erscheinen häufig kurz Verstorbene drohend und erschreckend, Vorgesichte beängstigend, als Gestalten, als Flämmchen anziehend und winkend; der gräßliche Vampyrismus mit allem seinem Gefolge, die schädlichen Einwirkungen eines bösartigen Auges, wovon die gräulichsten, mit doppeltem Augenstern, höchlich gefürchtet

Digitized by Google

werden, genug, die allerwiderwärtigsten Gegenstände. Doch müssen wir bei allem dem unserm Verfasser Gerechtigkeit widerfahren lassen, daß er keine Mühe gespart, in diesem Kreise einheimisch zu werden, daß er bei seiner Arbeit sich gehörig und umsichtig benahm und die obwaltenden Motive zu erschöpfen trachtete.

Digitized by Google

Le Tasse,

drame historique en cinq actes,

par M. Alexandre Duval.

Ein auf dem Théâtre français, der ersten und eine entschiedene Oberherrschaft behauptenden Bühne, vorgestelltes, mit Beifall erwidertes, neues Stück erregt die Aufmerksamkeit der ganzen Nation, und die sämmtlichen Journalisten verfehlen nicht, jeder in seiner Art, davon Rechenschaft zu geben. Man gesteht, daß diese Production eine Nachbildung des Goethe'schen Tasso sey; nur über den Werth und das Verhältniß dieser beiden Bearbeitungen ist man nicht ganz einig. Das Journal du Commerce drückt sich darüber folgendermaßen aus:

„Das deutsche Stück ist kalt und ohne Interesse; es enthält eine Folge geistreicher Gespräche, in welchen die romanhaftesten Gesinnungen entwickelt und mit Kunst entfaltet sind, deren Eintönigkeit uns aber ganz unerträglich scheint. Es ist eine sittlich weiner-

Digitized by Google

liche Salbaderey (du marivaudage en larmes), doch bemerkt man sehr gut gezeichnete Charaktere, wenn man den des Tasso ausnimmt, den der Verfasser als eine Art Besessenen (maniaque) vorgestellt hat. Die Scene, in welcher Tasso einen mißgünstigen Hofmann herausfordert ist sehr schön, obgleich ein wenig zu lang. Die Liebeserklärung ist gleichfalls merkwürdig durch die Wärme der Empfindungen und den poetischen Ausdruck. Aber wir wiederholen: Tasso, als Held dieses Drama's, ist völlig entstellt, wir sehen nicht mehr den begeisterten Dichter, dessen Einbildungskraft die heroischen Gestalten Tancred's und Rinald's erschuf, ihn der durch seinen Muth und die Schönheit seines Genie's gleich bekannt war. Hier ist es ein verdrießlicher kranker Geist, der überall nur Feinde sieht, unfähig sich zu betragen, das Spielwerk eines Hofmanns, der ihn zugleich um die Gunst des Fürsten und die Theilnahme Eleonorens zu bringen weiß, und den er doch zuletzt um Schutz und Freundschaft anruft. Freilich erniedrigt sich Tasso auf diese Weise nur in augenblicklichem Wahnsinn, aber mit diesem Zug endigt der Deutsche sein Schauspiel. Kurz es ist uns, wir bekennen, unmöglich gewesen, seinen Gedanken zu begreifen, noch weniger hier eine Entwicklung zu finden.

„Herr Duval ist viel besser begeistert und besonders viel kühner. Tasso wird von Eleonoren geliebt;

Digitized by Google

er hat zwey Rivale, einen Herzog von Mantua, der nicht erſcheint, welchem aber die Prinzeſſin verlobt iſt, und einen Prinzen Belmonte, doppelt eiferſüchtig als Liebhaber und Hofmann; er überraſcht den Taſſo im Augenblick als dieſer, nach einer der belebteſten Scenen, die Hand der Prinzeſſin küßt. Sogleich iſt der Herzog von der Verwegenheit des Dichters unterrichtet; dieſer glaubt ſich verloren, aber Eleonore wendet das Ungewitter ab. Die beiden Rivale begegnen ſich bald. Taſſo, von Belmonte beleidigt, zieht den Degen um ſich zu rächen, als der Gouverneur des Palaſtes eintritt und ihn entwaffnen will. Taſſo verweigert's, bekennt ſeinen Fehler, in dem Schloßbezirk den Degen gezogen zu haben, aber nur Eleonoren will er ihn einhändigen.

„Man führt ihn in's Gefängniß; der Fehler den er beging iſt nicht ſchwer, aber eine Unklugheit wird zunächſt größere Schuld auf ihn häufen. Eleonore bringt in's Gefängniß und da, von ihrer Leidenſchaft mißgeleitet, verſpricht ſie ihrem Geliebten mit ihm zu fliehen; ſie empfängt ſeinen Ring als Zeichen der Treue. Belmonte überraſcht ſie noch einmal; der Herzog ſelbſt kommt dazu, und wüthend, wie man es denken kann, ſchwört er, den Dichter für die übrige Lebenszeit einzuſperren, wenn Eleonore nicht verſpricht, ihn zu vergeſſen und den Herzog von Mantua zu heirathen. Unter dieſem letzten Unglück unterliegt Taſſo's Vernunft; von gewaltſamem Wahnſinn ergriffen irrt er im Palaſt

Digitized by Google

umher, indeß man alles zur Verlobung der Prinzessin vorbereitet. Bald bricht seine Verzweiflung aus, bald wähnt er, diese Anstalten gelten seiner eignen Verheirathung, und er überläßt sich einer gränzenlosen Freude. In diesem Augenblick meldet man, daß der Papst ihm die Ehre des Triumphs der Dichterkrönung auf dem Capitol zugetheilt habe. So viel verschiedenen Aufregungen jedoch kann der Unglückliche nicht widerstehen; er verscheidet, den Namen Eleonore auf den Lippen.

„Dieses Drama, in welchem einige glückliche Nachahmungen des deutschen Stückes bemerklich sind, hat sich eines glänzenden Beifalls erfreut u. s. w.“

Im Globe behandelt der Referent dieses Stück sehr ausführlich, und indem er die in dem Gegenstand liegenden Motive umständlich vorführt, behauptet er, der Autor hätte, da er doch einmal sein Stück ein historisches nenne, den vierten Act nach Salerno, den fünften nach Rom versetzen sollen. Nachdem er sich auf diese Weise als Gegner zwey unnützer Einheiten bekannt, fährt er folgendermaßen fort:

„Aber zugegeben, daß unser Parterre die Theaterverwandlungen ungern vermehrt sehen würde; zugegeben, daß es die Geschichte eines ganzen Lebens nicht verfolgen mag, daß es, wie Buonaparte sagt, nur Eine Krise haben will, gut! so versteht denn auch

Digitized by Google

eine ſolche Kriſe zu wählen, zu entwickeln, zu mahlen wie ſie vorgegangen, verſteht beſonders, euch in ihrer Gränze zu halten, und ſo werdet ihr in den Motiven, die ſie euch anbietet, genugſame Mittel finden, ohne Fabeln drein zu miſchen; und wenn ihr z. B. Taſſo's Liebe zu Eleonoren und ſeinen Aufenthalt in Ferrara ſchildern wolltet, ſo beſchränkt euch in dieſen Rahmen. Die Aufgabe iſt noch weit genug, noch reich genug an Situationen und Peripetien. Das Scheiden und die Abreiſe nach Rom ſind eine ſchon hinlängliche dramatiſche Kataſtrophe.

„Dieß hat der deutſche Dichter empfunden und, ob er ſich gleich nicht aller Vortheile bedient hat, von denen wir einen Begriff zu geben verſuchten, ob er ſich gleichſam willkürlich alle Schilderung äußerer Sitten unterſagt hat, alle beiläufigen Scenen: ſo hat ihm doch die Entwicklung des ſchwerſinnigen Mißtrauens, der einzige Contraſt der dichteriſchen Einbildungskraft und des Hofgeiſtes, zu fünf Acten hingereicht: fünf Acte freilich, welche nur für den Philoſophen oder einen ausgeſuchten Hörſaal genugſame Fülle haben. Hier finden wir ein genaues und tiefes Studium, das vielleicht der Menge nicht bemerklich wäre, das aber unſer franzöſiſcher Dichter gar leicht mit glänzenden und volksmäßigen Stickereyen hätte ausſchmücken können, ohne der Geſchichte die mindeſte Gewalt anzuthun.

„Vielleicht hat man nicht genug zu ſchätzen gewußt,

Digitized by Google

was an Poesie und Wahrheit in Goethe's Drama sich findet; durch das Ganze athmet Tasso's Geist, und von Zeit zu Zeit entwickeln sich Wohlgerüche Italiens, welche entzücken. Die erste Scene, wo die Prinzessin und ihre Freundin sich in den Gärten von Belriguardo unterhalten, ist von einer Melancholie durchgossen, wie vom Balsamhauch der Blumen bei der ersten Frühlingssonne. Diese Haine, diese Kränze, für Virgil und Ariost geflochten, die Vertraulichkeit zweyer jungen Frauen über Studien, Geschmack und Neigungen; die poetische Erhebung bei'm Anblick der Natur! Tasso's Name und Andenken, die sich überall einmischen, die neugierigen aber zarten Forschungen, die eine jede in dem Herzen ihrer Freundin versucht: ist dieß nicht eine Scene aus der Natur, und wie schön bereitet sie was folgt, wi führt sie uns zugleich in die Ideenwelt, in welcher der wunderbare Mann lebt, welcher die Hauptperson des Drama's werden soll?"

Die Mittheilungen, die ich aus französischen Zeitblättern gebe, haben nicht etwa allein zur Absicht, an mich und meine Arbeiten zu erinnern, ich bezwecke ein Höheres, worauf ich vorläufig hindeuten will. Ueberall hört und lies't man von dem Vorschreiten des Menschengeschlechts, von den weiteren Aussichten der Welt- und Menschen-Verhältnisse. Wie es auch im

Digitized by Google

Ganzen hiemit beſchaffen ſeyn mag, welches zu unterſuchen und näher zu beſtimmen nicht meines Amts iſt, will ich doch von meiner Seite meine Freunde aufmerkſam machen, daß ich überzeugt ſey, es bilde ſich eine allgemeine Weltliteratur, worin uns Deutſchen eine ehrenvolle Rolle vorbehalten iſt. Alle Nationen ſchauen ſich nach uns um, ſie loben, ſie tadeln, nehmen auf und verwerfen, ahmen nach und entſtellen, verſtehen oder mißverſtehen uns, eröffnen oder verſchließen ihre Herzen: dieß alles müſſen wir gleichmüthig aufnehmen, indem uns das Ganze von großem Werth iſt.

Erfahren wir ja das Gleiche von unſern eignen Landsleuten, und warum ſollten die Nationen unter ſich einig ſeyn, wenn die Mitbürger nicht mit einander übereinzukommen verſtehen? Wir haben im literariſchen Sinne ſehr viel vor andern Nationen voraus, ſie werden uns immer mehr ſchätzen lernen, und wäre es auch nur, daß ſie von uns borgten ohne Dank, und uns benutzten ohne Anerkennung.

Wie aber die militäriſch-phyſiſche Kraft einer Nation aus ihrer innern Einheit ſich entwickelt, ſo muß auch die ſittlich-äſthetiſche aus einer ähnlichen Uebereinſtimmung nach und nach hervorgehen. Dieſes kann aber nur durch die Zeit bewirkt werden. Ich ſehe ſo viel Jahre als ein Mitarbeitender zurück, und beobachte, wie ſich, wo nicht aus widerſtreitenden

Digitized by Google

doch heterogenen Elementen, eine deutsche Literatur zusammenstellt, die eigentlich nur dadurch eins wird, daß sie in Einer Sprache verfaßt ist, welche aus ganz verschiedenen Anlagen und Talenten, Sinnen und Thun, Urtheilen und Beginnen nach und nach das Innere des Volks zu Tage fördert.

Digitized by Google

Bezüge nach außen.

Mein hoffnungsreiches Wort, daß bei der gegenwärtigen höchst bewegten Epoche und durchaus erleichterter Communication eine Weltliteratur baldigst zu hoffen sey, haben unsere westlichen Nachbarn, welche allerdings hiezu Großes wirken dürften, beifällig aufgenommen und sich folgendermaßen darüber geäußert.

Le Globe. Tom. V. Nr. 91.

„Fürwahr, eine jede Nation, wenn die Reihe an sie kommt, fühlt jenes Anziehen, welches, wie die Anziehungskraft der physischen Körper, eine gegen die andere hinreißt und in der Folge alle die Geschlechter aus welchen die Menschheit besteht, in einer allgemeinen Harmonie vereinigen wird. Freilich ist das Bestreben der Gelehrten, sich einander zu verstehen und ihre Arbeiten an einander zu reihen, keineswegs neu, und die lateinische Sprache diente vormals auf eine bewundernswürdige Weise zu diesem Zwecke. Aber wie sie sich

Digitized by Google

auch bemühten, so bewirkten die Schranken, wodurch die Völker getrennt wurden, auch eine Trennung unter ihnen, und schadeten ihrem geistigen Verkehr. Selbst das Werkzeug dessen sie sich bedienten konnte nur einer gewissen Ideenfolge genügen, so daß sie sich gleichsam nur durch die Intelligenz berührten, anstatt gegenwärtig durch das Herz und die Poesie. Die Reisen, das Studium der Sprachen, die periodische Literatur haben die Stelle jener allgemeinen Sprache eingenommen und bestätigen übereinstimmend viel innigere Verhältnisse, als jene niemals bereiten konnte. Sogar die Nationen, die sich vorzüglich mit Gewerb und Handel abgeben, beschäftigen sich am meisten mit diesem Ideenwechsel. England, dessen innere Bewegung so groß, dessen Leben so thätig ist, daß es scheint, es könne nichts andres studiren als sich selbst, zeigt in diesem Augenblick ein Symptom dieses Bedürfnisses, sich nach außen zu verbreiten und seinen Horizont zu erweitern; seine Um- und Uebersichten (Reviews), an die man bisher gewöhnt war, sind ihnen nicht genug; zwey neue Zeitschriften, besonders fremden Literaturen gewidmet, sollen zusammenwirkend regelmäßig ausgegeben werden."

Von der ersten, The Foreign Quarterly Review, sind zwey Bände in unsern Händen, den dritten erwarten wir zunächst und werden im Laufe dieser Blätter öfters auf die Ansichten der bedeutenden Männer

zu-

zurückkehren, die ihre Theilnahme an fremden Literaturen so einsichtig als thätig beweisen.

Zuvörderst aber müssen wir gestehen, daß es uns ein heiteres Lächeln abgewann als wir, gerade am Ende des alten Jahres, schon die mehr als dreyßig deutschen Taschenbücher in einem englischen Journal angezeigt fanden, zwar nicht recensirt, aber doch mit einigen eigenthümlichen Bemerkungen.

Es ist erfreulich, daß unsere Exhibitionen der Art auch drüben Beifall und Absatz finden, indem wir schon genöthigt sind auch die dortigen gleichmäßigen Productionen für gutes Geld anzuschaffen; es wird sich nach und nach bemerken lassen ob die Bilance dieses Verkehrs für uns günstig ausschlage.

Die ernsthafteste Betrachtung mußte doch an jene ersten augenfällig heiteren sich ungesäumt anschließen. Eine jede Literatur ennuyirt sich zuletzt in sich selbst, wenn sie nicht durch fremde Theilnahme wieder aufgefrischt wird. Welcher Naturforscher erfreut sich nicht der Wunderdinge, die er durch Spiegelung hervorgebracht sieht? Und was eine Spiegelung im Sittlichen heißen wolle, hat ein jeder schon, wenn auch unbewußt, an sich selbst erfahren und wird, sobald er erst aufmerkt, fassen und begreifen wie viel er ihr im Leben zu seiner Bildung schuldig geworden.

Digitized by Google

Ein Gleichniſs.

Jüngst pflückt' ich einen Wiesenstrauſs,
Trug ihn gedankenvoll nach Haus;
Da hatten von der warmen Hand
Die Kronen sich alle zur Erde gewandt.
Ich setzte sie in frisches Glas;
Und welch ein Wunder war mir das!
Die Köpfchen hoben sich empor,
Die Blätterstängel im grünen Flor;
Und allzusammen so gesund
Als stünden sie noch auf Muttergrund.

So war mir's als ich wundersam
Mein Lied in fremder Sprache vernahm.

Digitized by Google

Engliſches Schauſpiel in Paris.

Wir guten Deutſchen, worunter ich mich wohl auch zu zählen habe, können ſeit funfzig Jahren den unbezwinglichen Shakſpeare nicht los werden. Nach unſerer gründlichen Verfahrungsweiſe ſuchen wir in ſeine Weſenheit einzudringen; wir geſtehen gerne dem Stoff, den Gegenſtänden ſeiner Dichtung allen Werth und Gehalt zu; wir trachten ſeine Behandlungsart zu entwickeln, ihrem Gange zu folgen, die Charaktere zu enthüllen und ſcheinen mit aller Bemühung doch nicht zum Ziele zu gelangen. Neulich ſogar hatte ſich zugetragen, daß wir uns zu einer entſchieden retrograden Bewegung verleiten ließen, indem wir Lady Macbeth als eine liebevolle Gattin zu conſtituiren unternahmen. Sollte aber eben hieraus nicht deutlich hervorgehen, daß wir den Kreis ſchon durchlaufen haben, indem uns die Wahrheit anwidert, der Irrthum aber willkommen erſcheint?

Unſere weſtlichen Nachbarn dagegen, lebendig-praktiſchen Sinnes, verfahren hierin ganz anders. Sie genießen gegenwärtig des Glücks die vorzüglichſten engliſchen Schauſpieler, in den berühmteſten, beliebteſten

Digitized by Google

Stücken, nach und nach vor sich zu sehen, und zwar auf eignem Grund und Boden, wodurch sie gegen das Fremde in den wichtigen Vortheil gesetzt sind, daß ihnen der heimische Maßstab zur Hand bleibt, der, wenn sie ihn, alte verrottete Vorurtheile beseitigend, mit Geistesfreiheit an das Fremde legen, ihnen zu einem wahrhaft überschauenden Urtheil die sicherste Gelegenheit gibt.

Um die Wesenheit des Dichters und seiner Dichtung, welche doch niemand ergründen wird, kümmern sie sich nicht; sie achten auf die Wirkung, worauf denn doch eigentlich alles ankommt, und indem sie die Absicht haben solche zu begünstigen, sprechen sie aus, theilen sie mit was jeder Zuschauer empfindet, empfinden sollte, wenn er sich auch dessen nicht genugsam bewußt würde.

Le Globe. Tom. V. Nr. 71.

„Hamlet ist endlich auf der französischen Bühne in seiner ganzen Wahrheit erschienen und mit allgemeinem Beifall aufgenommen worden. Selbst diejenigen, denen die Schwierigkeiten der Sprache eine Menge Schönheiten nicht mit empfinden ließen, welche der Ausdruck darbietet, hielten sich an die Handlung, und empfanden so Vergnügen als Rührung von diesem originalen Drama. Hamlet erregt unsre Theilnahme wie er auftritt; kaum ist er angekündigt, so verlangt man nach ihm; kaum hat er sich gezeigt, so ist man tausendfältig an ihn geknüpft, man möchte ihn nicht wieder loslassen.

Digitized by Google

Es ist eine außerordentliche Seele, deren Seltsamkeit allein uns schon auffallen würde. Wer wünschte nicht zu wissen was alles für wunderliche Gedanken und unvorgesehene Handlungen sich daraus entwickeln werden; wer wäre nicht neugierig die Geheimnisse derselben zu erforschen und ihren Bewegungen zu folgen; denn da ist etwas zu sehen was man nicht überall antrifft. Hier ist die Menschheit zu studiren in diesem so wunderlichen und doch so wahren Herzen.

Aber diese Seele ist zugleich von dem rechtmäßigsten und größesten Schmerz erfüllt, von abscheulichen Ahnungen und Vermuthungen; sie ist zärtlich, traurig, großmüthig und kraftthätig. Alles das rührt und erregt ein lebendiges Mitgefühl. Sein Glaube an die Schattenerscheinung seines Vaters, seiner Rache Bedürfniß, das Mittel das er ausdenkt sie zu stillen, die Rolle des Thoren, die er mit überlegtester Feinheit, Geist, Schmerz und Haß durchführt, — nichts ist daran was einen ermüdet. Ohne Mühe laßt ihr euch ein in alle die Zustände die er durchwandert: sein verschiedenes Begegnen mit Polonius, worin sich so viel scheinbar Komisches auf einem Untergrunde von so viel Traurigem und Bitterm hervorthut; die Scene des Schauspiels, worin er die wundersamste Kunst beweis't in wahrhafter Feinheit und verstelltem Wahnsinn, von innigster Würde und angenommenem Fratzenhaftem; diese strenge furchtbare Untersuchung, die er mit unversöhnlicher Aufmerk-

Digitized by Google

ſamkeit, unter äußerlichem Spielen und Kindereyen eines Wahnſinnigen durchführt; die offenbarſte Verletzung unſers Theaterdecorums, — da wäre denn doch wohl für unſer Publicum genugſamer Anlaß geweſen, Anſtoß zu nehmen, hätte es nicht gefühlt: allen dieſen Formen, allen dieſen Ereigniſſen liege die Entwickelung eines im höchſten Sinne dramatiſchen Charakters zu Grunde.“

Digitized by Google

Französisches Schauspiel in Berlin.

Wenn wir oben englische Schauspieler in Paris fanden und gegenwärtig französische in Berlin antreffen, so bemerken wir in beiden Fällen doch einigen Unterschied. In der Pariser Königsstadt treten die vorzüglichsten Schauspieler Englands in bedeutenden Gaststücken nur für eine kurze Zeit auf; in der Berliner ist einer bestimmten Gesellschaft ein unbestimmter längerer Aufenthalt gegönnt. Wenn jene sich auf alle Weise hervorzuthun gedrängt sahen, so haben diese den Vortheil, in einer Folge ihre Fähigkeiten zu entwickeln; und es mag ihnen auf jeden Fall bis auf einen gewissen Grad gelingen, da die französischen Künstler durch herkömmliche Ueberlieferung begünstigt, durch eine gewisse geschmackvolle Einheit gefördert, ganz eigenthümlicher Vortheile sich zu erfreuen haben. Doch davon kann hier nicht die Rede seyn; dieß bleibt dem Berliner Publicum, den dortigen Genießenden und Urtheilenden anheim gegeben. Was uns aber außerdem bemerklich scheint, ist, daß wie die Engländer in Frankreich, so die Franzosen in Deutschland sich einiger Opposition zu befahren hatten, und letztere daher sich einen Sachwal-

Digitized by Google

ter mitgebracht oder ihn an Ort und Stelle sogleich gefunden haben. Nicht mißbilligen können wir nun, wenn dieser das Unbill bemerkt und rügt, womit man vor einigen Jahren in Deutschland Molièren verletzte. Mögen sich doch die fremden Nationen bei dieser Gelegenheit sagen, daß der Deutsche, so rechtlich und gutmüthig er auch sonst sey, noch manchmal launische Anwandlungen von Ungerechtigkeit habe, die er denn ganz unbewunden, als müsse das so seyn, an Fremden wie an Landsleuten ausübt. Dergleichen geht jedoch meist ganz ohne Widerspruch hin; das Falsche kann sogar eine Zeit lang cursiren, bis sich endlich das Wahre herstellt, man weiß nicht wie.

Möge das also künftig wie bisher geschehen; wir ergreifen diese Gelegenheit, um unsre Herzens- und Glaubens-Meinung auszusprechen: daß wenn einmal Komödie seyn soll, unter denen welche sich darin übten und hervorthaten, Molière in die erste Classe und an einen vorzüglichen Ort zu setzen sey. Denn was kann man mehr von einem Künstler sagen, als daß vorzügliches Naturell, sorgfältige Ausbildung und gewandte Ausführung bei ihm zur vollkommensten Harmonie gelangten. Dieß Zeugniß geben ihm schon über ein Jahrhundert seine Stücke, die ja noch, obschon seiner persönlichen Darstellung entbehrend, die talentvollsten, geistreichsten Künstler aufregen, ihnen durch frische Lebendigung genug zu thun.

Digitized by Google

Histoire

de la vie et des ouvrages de Molière

par J. Taschereau. Paris 1828.

Genanntes Werk verdient von allen wahren Literaturfreunden aufmerksam gelesen zu werden, indem es uns näher an die Eigenschaften und Eigenheiten eines vorzüglichen Mannes heranführt. Seinen entschiedenen Freunden wird es auch willkommen seyn, ob sie gleich desselben, um ihn hoch zu schätzen, kaum bedürften, da er sich dem aufmerksamen Beobachter in seinen Werken genugsam offenbart.

Ernstlich beschaue man den Misanthrop und frage sich, ob jemals ein Dichter sein Inneres vollkommener und liebenswürdiger dargestellt habe. Wir möchten gern Inhalt und Behandlung dieses Stücks tragisch nennen; einen solchen Eindruck hat es wenigstens jederzeit bei uns zurückgelassen, weil dasjenige vor Blick und Geist gebracht wird, was uns oft selbst zur Verzweiflung bringt, und wie ihn aus der Welt jagen möchte.

Digitized by Google

Hier stellt sich der reine Mensch dar, welcher bei gewonnener großer Bildung doch natürlich geblieben ist, und wie mit sich, so auch mit andern, nur gar zu gern wahr und gründlich seyn möchte; wir sehn ihn aber im Conflict mit der socialen Welt, in der man ohne Verstellung und Flachheit nicht umhergehen kann.

Gegen einen solchen ist Timon ein bloß komisches Sujet, und ich wünschte wohl, daß ein geistreicher Dichter einen solchen Phantasten darstellte, der sich immerfort an der Welt betrügt, und es ihr höchlich übel nimmt, als ob sie ihn betrogen hätte.

Digitized by Google

Richelieu

ou la journée des Dupes,

comédie historique par Le Mercier.

Genanntes Stück war schon 1804 bei dem ersten franzöſiſchen Theater angenommen, ſeine Erſcheinung aber bis gegenwärtig verhindert, da es denn im Druck hervortritt, und gar wohl verdient, daß wir uns mit ihm beſchäftigen.

Es iſt wohl keine Frage, daß uns bei demſelben der Tartuffe einfallen müſſe, der ſich aber zu Richelieu verhält wie die Wurzel zum Cubus. Letzterer iſt ein potenziirter Tartuffe; bloß in dieſem Sinne darf man eine Vergleichung wagen, und wir unternehmen es, wär' es auch nur einiges Nützliche beiläufig zu ſagen.

Der Tartuffe des Molière erregt Haß, es iſt ein verbrecheriſcher Menſch, der Frömmigkeit und Sitte heuchelt, um eine bürgerliche Familie in jedem Sinn zu Grunde zu richten; deßhalb uns denn auch der polizeyliche Ausgang willkommen erſcheinet. Bemerke

Digitized by Google

man, wie und warum in den neueſten Zeiten eben dieſes Stück hervorgerufen und hervorgehoben ward. Es geſchah, weil man es zum Nachtheil einer Claſſe Menſchen deuten konnte, die, im Stillen wirkſam, dem Staats-Haushalt ſchädlich zu werden drohte. Sehe man genau hin, ſo wird man finden, daß keineswegs das genial-äſthetiſche Verdienſt aufgefaßt und beifällig aufgenommen wurde, es war eine gehäſſige Gegenwirkung, Parteyen regten ſich gegen einander, die eine wollte ſchaden, die andere ſich decken; es war der immer lebendige Stoff, der, durch künſtleriſch kluge Behandlung wirkſam, ganz eigentlich vorwaltete.

Ganz anders mit Richelieu. Dieſer hat keine böſen Abſichten, die ſeine iſt vielmehr höchſt löblich; er regiert, er will am Regiment bleiben, weil er einſieht, daß unter allen Mitlebenden niemand es zu führen im Stande ſey. Durch ihn wird niemand beſchädigt, der König findet ſich geſichert gegen äußere und innere Feinde; freilich iſt beides nicht immer mit gelinden, allgefälligen Mitteln zu bewirken. Die auswärtigen Bezüge werden lakoniſch doch hinreichend angedeutet; die innern Familienverhältniſſe ſind es, die, auf einer ſo hohen Region, mit Heiterkeit behandelt, uns in einem fortwährenden genugſamen Lächeln erhalten, welches vielleicht nie in ein Lachen, wohl aber oft in einen entſchiedenen Beifall ausbricht. Der König bedarf eines ſolchen Rathgebers, er fühlt es, er folgt ihm; nur daß

Digitized by Google

er durch die fortstürmenden schwankenden Wogen der Leidenschaften, Velleitäten und Intriguen seiner Umgebungen augenblicklich irre gemacht, unsicher und verlegen wird.

Die wider den Cardinal Verschwornen sind durchaus von der Art, daß der Leser kein Zutrauen zu ihnen faßt; er würde auf keine Weise ihre Partey ergreifen, wie er doch sonst wohl in Schauspielen dieser Art auf der Seite der Unzufriedenen zu seyn beliebt; vielmehr pflichtet er immer dem Cardinal bei, an dem er sich nicht geirrt hat, denn das Stück endigt völlig befriedigend: die Zügel des Regiments bleiben in den Händen, die sie bisher glücklich geführt; der König ist seiner hohen Würde sicher, und selbst die Uebrigen, die man hier als lächerlich hintergangene Aprils-Narren (Dupes) bezeichnet, könnten sehr zufrieden seyn, wenn sie einzusehen verstünden, daß, wär' ihr Plan gelungen, sie sich in dem Augenblick unter einander entzweyt, und durch unbezwingliche Leidenschaft, Unzulänglichkeit, Selbstsucht und Leichtsinn sich und zugleich das Königthum zu Grunde gerichtet hätten.

Und so steht zu erwarten, jeder Gebildete, den die Literatur überhaupt und besonders die französische interessirt, werde sich an den Charakteren und dem Wechselwirken derselben, an dem musterhaften Gange des Stücks, an dem durchwaltenden Interesse, selbst in den Auftritten die zur Einleitung dienen, und endlich an den aus dem Ganzen sich hervorhebenden Hauptscenen wahrhaft

Digitized by Google

ergötzen. Zu bedauern möchte nur seyn, daß dieses Stück nicht leicht auf das Theater gelangen kann. An Orten wo man es versteht, wird es verfänglich erscheinen, und wo man es nicht versteht, wird das eigentliche, wahre, gründliche Interesse ermangeln.

Digitized by Google

Französisches Haupttheater.

Es war löblich und der Sache angemessen, daß man in Paris, wo so viele Theater neben einander bestanden, auch eins der ganz reinen, regelmäßigen, sogenannten classischen Art zu erhalten trachtete. Wäre der Gedanke nicht richtig, der Vorsatz nicht lobenswürdig gewesen, wie hätte die Ausübung so lange lebendigen Beifall gefunden?

Dessen ungeachtet fühlte man, obgleich erst nach anderthalb Jahrhunderten, daß man, einen engen Kreis immer mehr verengend, Aufmerksamkeit und Antheil nicht fernerhin erhalten konnte, besonders wenn ein entschiedenes Talent Welt und Bühne verließ, das bisher eigentlich jene herkömmlich gepriesenen Stücke erst zu beleben und gewissermaßen immer neu zu erschaffen wußte. So war denn zuletzt Talma ganz eigentlich der Kloben, woran das erste Theater Frankreichs und der Welt im Schweben gehalten wurde.

Talma gehört nun ganz eigentlich der neusten Welt an; sein Bestreben war, das Innerlichste des Menschen vorzustellen. Mit welchem leidenschaftlichen Drang war

Digitized by Google

er nicht bemüht jenes hypochondrische Stück auszubilden, das in der arabischen Wüste spielt, um Gefühle und Gesinnungen auszudrücken, die einer solchen Oede gemäß wären.

Wir selbst waren Zeuge, mit welchem Glück er sich in eine Tyrannenseele einzugeisten trachtete; eine bösartige heuchlerische Gewaltthätigkeit auszudrücken gelang ihm zum besten. Doch war es ihm zuletzt am Nero nicht genug; man lese, wie er sich mit einem Tiber des Chenier zu identificiren suchte, und man wird ganz das Peinliche des Romanticismus darin finden. Weil aber hiedurch das eigentlich Heroische, das sich in republicanischem Conflict, wie bei Corneille; als Bedrängniß in höheren Ständen, wie bei Racine; oder in großen Weltbegebenheiten, wie sie Voltaire behandelt, am kräftigsten hervorthut, nach und nach verloren ging und eine gewisse sentimentale Innerlichkeit dagegen sich einschmeichelte: so folgte daraus, daß man sich nach einer freiern Thätigkeit umsah und ein wirklich gegenständliches geschichtliches Interesse wieder auf das Theater zu bringen trachtete.

Aelteres Herkommen.

Der Franzos will nur „Eine Krise." Dieses einsichtige Wort Napoleons deutet dahin, daß die Nation an eine gewisse einfache, abgeschlossene, leicht faßliche Darstellung auf dem Theater gewöhnt war; man konnte

konnte es eine Etiquette nennen, von der man sich nicht entfernen wollte, weil man sie zwar beengend, aber doch in einem gewissen Sinne bequem fand. Der lebhafte, durch und durch selbstliebige Franzos kann seine Neigung für eine gewisse Aristokratie nicht aufgeben. Und in diesem Sinne hing er an der alten Anstalt, erhielt denselbigen Respect vor seinem Achill und Agamemnon wie vor den edlen Familiennamen, die ihm seine Geschichte rühmlich vor die Ohren brachte. Es war eine Art von Cultus im Theater zu sitzen, als mentaler Souffleur die bekannten Stücke zwischen den Zähnen zu murmeln und bei dieser frommen Handlung zu vergessen, daß man sich von Herzen ennuyire.

Uebergang.

Der Drang, etwas Bedeutenderes, größere Weltcharaktere, Universalereignisse auf den Brettern zu sehen, mußte jedoch in der neuern Zeit rege werden. Wer die Revolution überlebt hat, fühlt sich in die Geschichte hineingetrieben; er sieht im Gegenwärtigen das Vergangene mit frischem, die fernsten Gegenstände heranziehendem Blick. Indeß wir Deutschen noch immer den Conflict zwischen Patriciern und Zunftmännern nicht los werden, ob er gleich in unsern constitutionellen Staaten, wo jeder an seinem Platze sich wohlsinnig und tüchtig beweisen kann, längst beschwichtigt und aufgehoben ist, gehen jene in ihre ältere, freilich durch Menschen und Bege-

Digitized by Google

benheiten höchst bedeutende Geschichte zurück, und suchen die abgeschiedenen Gestalten auf's Theater hervorzuzaubern.

Neuere Versuche.

Dieses geht aber so unmittelbar nicht an, sondern man dramatisirt erst die Geschichte nach Bequemlichkeit, und zwar kühn genug, von der ältesten bis zur neusten Zeit, und es darf kein Bestrebsamer dieses Faches dergleichen Bearbeitungen ignoriren. Hievon bezeichnen wir: La journée des barricades, les états de Blois, welchen der Tod Heinrichs III. folgen soll. Auch dürfen wir in gleichem Sinne Les soirées de Neuilly und Scènes contemporaines gar wohl empfehlen. Wer sich mit diesen Werken bekannt macht, wird unsern obigen Aeußerungen wahrscheinlich beitreten.

Fernere Schritte.

Weil nun bei solchen literarischen Bestrebungen, wie bei politischen Revolutionen, man erst vor-, sodann aber rückwärts geht, und dessen ungeachtet immer um einige Schritte weiter kommt, so läßt sich ein Gleiches auch hier bemerken. Victor Hugo, auch einer von den unabhängigen jungen Leuten, die, indocil wie sie sind, sich doch am Ende durch eignes Thun und Erfahren müssen belehren lassen, hat sein schönes Talent auf ein großes unauf-

Digitized by Google

führbares historisches Stück, Cromwell, verwendet und sich dabei sehr schätzenswerth bewiesen.

Hier aber kommt manches zur Sprache, worüber man sich erst später vereinigen wird. Jene obgenannten dramatisirten historischen Ereignisse sind in Prosa geschrieben, und das ist auch eigentlich was eine poetische Annäherung an das wirkliche Leben begünstigt; Cromwell hingegen ist in Alexandrinern.

Nun ist wohl anzunehmen, daß der Alexandriner durchaus sich auf dem französischen Theater erhalten wird und muß. Daher würde ich einem solchen Schriftsteller rathen, dieses Versmaß für die edlen Stellen und wichtigsten Momente beizubehalten, sodann aber nach Beschaffenheit der Situationen, Charaktere, Gesinnungen und Gefühle mit dem Sylbenmaße zu wechseln, wie Shakspeare mit dem Jambus und der Prosa thut.

Wenn man sich von alten Vorurtheilen losmachen will, ohne das zu zerstören was in ihnen als gründlich gut und naturgemäß anerkannt werden darf, so thut man wohl, in frühere Zeiten zurückzugehen und zu untersuchen, wie es vormals aussah, wo das nunmehr Erstarrte noch lebendig und biegsam war. Man sehe den Cid des Corneille, wo nach Anlaß des spanischen Vorbildes, obgleich mit bescheidener Mäßigung, das Sylbenmaß wechselt, der Sache angemessen und von guter Wirkung.

Ist man denn doch schon an Quinault's Opern ab-

Digitized by Google

wechselnde Rhythmen gewohnt; hat nicht auch Molière bei Fest- und Gelegenheits-Stücken sich freierer Sylbenmaße bedient; hat nicht sogar Voltaire seinen Tancred in hie und da verschränkten Reimen, mit großem Glück des Ausdrucks, keineswegs willkürlich, sondern, wenn man es genau betrachtet, sehr kunstreich geschrieben. Dieß ist alles schon vorhanden; nur käm' es auf ein entschiedenes Talent an, wie Victor Hugo besitzt, ob es sich in diesen verschiedenen Armaturen und Masken frei, bequem und geistreich zu Ergötzung seines Publicums bewegen könne.

Digitized by Google

F a u s t,

Tragédie de Mr. de Goethe,

traduite en Français par Mr. Stapfer, ornée de XVII dessins par Mr. De Lacroix.

Wenn ich die franzöſiſche Ueberſetzung meines Fauſt in einer Prachtausgabe vor mir liegen ſehe, ſo werd' ich erinnert an jene Zeit, wo dieſes Werk erſonnen, verfaßt und mit ganz eignen Gefühlen niedergeſchrieben worden. Den Beifall, den es nah und fern gefunden, und der ſich nunmehr auch in typographiſcher Vollendung ausweiſt, mag es wohl der ſeltenen Eigenſchaft ſchuldig ſeyn, daß es für immer die Entwickelungsperiode eines Menſchengeiſtes feſthält, der von allem was die Menſchheit peinigt auch gequält, von allem was ſie beunruhigt auch ergriffen, in dem was ſie verabſcheut gleichfalls befangen, und durch das was ſie wünſcht auch beſeligt worden. Sehr entfernt ſind ſolche Zuſtände gegenwärtig von dem Dichter, auch die Welt hat gewiſſermaßen ganz andere Kämpfe zu beſtehen; indeſſen bleibt doch meiſtens der Menſchenzuſtand in Freud' und Leid

Digitized by Google

sich gleich, und der Letztgeborne wird immer noch Ursache finden sich nach demjenigen umzusehen was vor ihm genossen und gelitten worden, um sich einigermaßen in das zu schicken was auch ihm bereitet wird.

Ist nun jenes Gedicht seiner Natur nach in einem düstern Element empfangen, spielt es auf einem zwar mannichfaltigen jedoch bänglichen Schauplatz, so nimmt es sich in der französischen, alles erheiternden, der Betrachtung, dem Verstande entgegenkommenden Sprache schon um vieles klarer und absichtlicher aus. Seh' ich nun gar ein Folioformat, Papier, Lettern, Druck, Einband, alles ohne Ausnahme bis zum Vollkommnen gesteigert, so verschwindet mir beinahe der Eindruck, den das Werk sonst auch alsdann noch auf mich ausübte, wenn ich es nach geraumer Zeit wieder einmal vor mich nahm, um mich von dessen Daseyn und Eigenschaften zu vergewissern.

Dabei ist aber Eins besonders merkwürdig, daß ein bildender Künstler sich mit dieser Production in ihrem ersten Sinne dergestalt befreundet, daß er alles ursprünglich Düstere in ihr eben so aufgefaßt, und einen unruhig strebenden Helden mit gleicher Unruhe des Griffels begleitet hat.

Herr De Lacroix, ein Mahler von unläugbarem Talent, der jedoch, wie es uns Aelteren von Jüngeren öfters zu geschehen pflegt, den Pariser Kunstfreunden und Kennern viel zu schaffen macht, weil sie weder seine

Digitized by Google

Verdienste läugnen, noch einer gewissen wilden Behandlungsart mit Beifall begegnen können, Herr De Lacroix scheint hier in einem wunderlichen Erzeugniß zwischen Himmel und Erde, Möglichem und Unmöglichem, Rohstem und Zartestem, und zwischen welchen Gegensätzen noch weiter Phantasie ihr verwegenes Spiel treiben mag, sich heimathlich gefühlt und wie in dem Seinigen ergangen zu haben. Dadurch wird denn jener Prachtglanz wieder gedämpft, der Geist vom klaren Buchstaben in eine düstere Welt geführt und die uralte Empfindung einer mährchenhaften Erzählung wieder aufgeregt. Ein Weiteres getrauen wir uns nicht zu sagen, einem jeden Beschauer dieses bedeutenden Werks mehr oder weniger den unsrigen analoge Empfindungen zutrauend und gleiche Befriedigung wünschend.

Aeußerungen eines Kunstfreundes.

Die lithographischen Blätter womit Herr De Lacroix die französische Uebersetzung des Faust ausgestattet, sind zwar nicht so zart und glatt vollendet als man von den bessern neuern Erzeugnissen der Art zu erwarten pflegt, sondern Entwürfe eines kunstfertigen Mahlers, mit sicherer Hand und breiter Kreide hingezeichnet. Wenn bei mehreren strenge Richtigkeit der Umrisse vermißt wird, so darf man mit dem Künstler darüber nicht rechten, eben weil sich seine Blätter nur als Entwürfe darstellen; hingegen läßt sich allen ohne Ausnahme nachrühmen,

Digitized by Google

daß sie kräftig und mit Geist behandelt sind. Manche verdienen auch der glücklichen Erfindung wegen Beifall. So ist z. B. das Blatt wo Faust sinnend in seinem Studirzimmer steht, in reicher Umgebung von allerlei Geräth, einen vor ihm auf dem Tisch liegenden Schädel betrachtend, an und für sich, auch ohne weitere Beziehung auf das Gedicht, ein sinnvolles, gut und mahlerisch angeordnetes Bild. Ein anderes Blatt, Faust und Wagner darstellend wie sie bei sinkender Abendsonne heimkehren, der schwarze Pudel hinter ihnen herschweift, dünkt uns sehr glücklich aufgefaßt und könnte, wohl ausgeführt, ein Bild von ganz vortrefflicher Wirkung werden. — Die Scene in Auerbachs Keller, wo der auf die Erde verschüttete Wein zur Flamme wird, ist ganz so phantastisch, so bewegt dargestellt als dieser Gegenstand es verlangt, und eignete sich deßhalb zu einem Gemählde vom frappantesten Effect. — Marthe und Margarete, freudig und verwundert den Schmuck betrachtend, und Mephistopheles, der tiefe Reverenzen ziehend zu ihnen hereintritt, würde, gehörig ausgeführt, gewiß ein sehr niedliches Bild geben. — Vorzüglich geistreich endlich, wiewohl weniger Bild als die genannten, scheinet das Blatt gerathen, wo Mephistopheles und Faust auf Zauberpferden am Hochgericht vorübersausen. Das Feuer, der Geist, der Ausdruck, womit der Künstler diese wilde Scene dargestellt, wird zuverlässig den Beifall der Kenner und Kunstrichter erhalten.

Digitized by Google

Will man dieſe Blätter mit den Verſuchen deutſcher Künſtler, Scenen aus Fauſt zu bearbeiten, vergleichen, ſo können ſie mit Ehren neben einander ſtehen. Ein Deutſcher jedoch hat alles durchgängig ernſter genommen, die Figuren mit mehr Sorgfalt und wiſſenſchaftlicher gezeichnet; einem andern, der mehr auf cykliſche Folge der Bilder geachtet, mag es gelungen ſeyn die Charaktere mit mehrerer Stetigkeit durch die ganze Reihe durchzuführen.

Digitized by Google

Elisabeth de France,

Tragédie par Alexandre Soumet.

(Globe, Tome VI. Nr. 55.)

Bei Gelegenheit dieses dem Schillerischen Don Carlos nachgebildeten Stückes sprechen sich die Verfasser des Globe folgendermaßen zu Gunsten der Werke unsres verewigten Freundes unbewunden aus:

„Dieser große Dichter idealisirt mehr als ein anderer seinen Gegenstand. Ganz reflectirendes Genie, lyrischem Träumen hingegeben, erfaßt er irgend eine Idee liebevoll; lange betet er sie an in der Abstraction, und bildet sie langsam nach und nach als symbolische Person aus, dann auf einmal mit entflammter Einbildungskraft bemächtigt er sich der Geschichte, und wirft den Typus hinein, den er ersonnen hat. Eine Epoche, ein Ereigniß, ein Mensch wird wie durch Zauberey der Ausdruck seines geliebten Gedankens; wirkliche geschichtsgemäße Thaten, Charaktere, Gefühle, Leidenschaften und Vorurtheile jener Zeiten, alles modelt sich nach dem Bilde das er im Grund seines Her-

Digitized by Google

zens trägt, alles bildet sich um, indem es von da zurückstrahlt."

Der Raum unsrer Blätter mahnt uns abzubrechen. Jede Zeitschrift die hier fortfährt, das schöne Zeugniß das ein Ausländer dem würdigen Freunde gibt, durch Uebersetzung unsrer Nation mitzutheilen, verdient sich gewiß den reinsten Dank.

Digitized by Google

Perkins Warbeck,

Drame historique, par M. Fontan.

(Globe, Tome VI. Nr. 57.)

Auch hier wird unseres Schillers, seines projectirten Warbeck, seines begonnenen Demetrius in allen Ehren gedacht, und bei Vergleichung ihm durchaus der Vorrang gegeben. Die Deutschen, welche sich so lange beklagten, man nehme keine Notiz von ihnen, werden sich auch allmählich bequemen, den Westländern geneigter zu seyn.

Dieselbige Zeitschrift (Tome VI. Nr. 58), nach Erwähnung einiger Uebersetzungen und Nachahmungen von unserem Wilhelm Tell, schließt mit folgenden Worten: Viennent maintenant les autres imitateurs: il y a encore, dans la pièce de Schiller, matière à plusieurs succès.

Digitized by Google

Idées

sur

la philosophie de l'histoire de l'humanité par Herder,

traduit par Quinet. Paris 1828.

Die Einleitung, welche der Ueberſetzer ſeiner Arbeit vorausgehen läßt, empfehlen wir gleichfalls denjenigen die Tag für Tag das Publicum mit Fremdem und Einheimiſchem bekannt zu machen verpflichtet ſind; uns hat ſie ſowohl als die Ueberſetzung ſelbſt zu ſchönen Betrachtungen Anlaß gegeben. Wir ſagen nur ſo viel: Ein vor funfzig Jahren in Deutſchland entſprungenes Werk, welches unglaublich auf die Bildung der Nation eingewirkt hat und nun, da es ſeine Schuldigkeit gethan, ſo gut wie vergeſſen iſt, wird jetzo würdig geachtet, auch auf eine in gewiſſem Sinn ſchon ſo hoch gebildete Nation gleichfalls zu wirken und in ihrer nach höherer Kenntniß ſtrebenden Maſſe den menſchlichſten Einfluß auszuüben.

Digitized by Google

Einzelnheiten.

Wenn ich über die neueste französische Literatur meine Gedanken sammle, so werde ich immer auf Bernardin de St. Pierre zurückgeführt, welcher im Jahr 1789 Paul und Virginie herausgab. Dieser idyllische Roman that große Wirkung und man wird ihn immer gern lesen, ob man gleich nach so langer und durchaus veränderter Zeit sich kaum Rechenschaft geben kann, was er eigentlich bringt und was ihm fehlt.

Kurz vor der Revolution geschrieben ruht das Interesse seiner Verwickelung auf den schmerzlichen Mißverhältnissen, die in den neuesten Staaten zwischen Natur und Gesetz, Gefühl und Herkommen, Bestreben und Vorurtheilen so bang und so beängstigend sind und es mehr noch waren.

Zwey bedrängte Mütter retten sich mit Sohn und Tochter in's ferne Land und führen dort ein idyllisches anmuthiges Leben; dieß wird gestört, zuletzt vernichtet. Inzwischen unter manchem Wechsel von Furcht und Hoffnung, Rettung und Untergang, weiß der Verfasser didaktisch, und wenn man will, leidlich genug, alles dasjenige zur Sprache zu bringen was die Menschen

Digitized by Google

damals in Frankreich bedrängen mochte; es ist dasselbe was die Notablen zusammen berief, die Generalstaaten nöthig machte und zuletzt die völlige Umwälzung des Reichs bewirkte. Das Werk ist im besten, wohlwollenden Sinne geschrieben und dieser Sinn hat noch lange während der Revolution in Frankreich durchgedauert.

Bernardin de St. Pierre war den Brüdern des ersten Consuls lieb und werth, ja von ihm selbst wohl behandelt. Das Verhältniß zu diesen merkwürdigen Menschen, wie er es selbst darstellt, gibt uns ein überraschendes Bild, wie in jener Familie eine gewisse sittlich-ästhetische Tendenz vorwaltete und ungeachtet des gleichsam übermenschlichen politischen Treibens sich doch immerfort erhielt. Das große epische Gedicht des grandiosen Lucians und alles was die Feder des grundedlen Louis mitgetheilt hat, gibt uns davon auffallende Zeugnisse.

Nächst Bernardin de St. Pierre tritt uns Chateaubriand entgegen.

Ein rhetorisch-poetisches Talent, mit Leidenschaft Stoff in der äußern Welt suchend, sich zu religiosen Gefühlen steigernd, eine durchaus große physisch-moralische Kraft, und auch so in der politischen Welt erscheinend.

Werthers Leiden wurden sehr bald in's Französische übersetzt; der Effect war groß wie überall, denn das

Digitized by Google

allgemein Menschliche drang durch. Alle meine übrigen Productionen dagegen standen sehr weit von der französischen Art und Weise ab, und ich war mir dessen wohl bewußt. Eine Uebersetzung von Hermann und Dorothea durch Bitaubé that nur im Stillen ihre Wirkung.

Schwierigkeit in Frankreich überhaupt für den Tag aufzutauchen.

Im Stillen finden sich jedoch hartnäckige Anhänger an's Deutsche.

Uebersetzung meines Theaters.

Neuere Wirkungen meiner Arbeiten in Frankreich.

Veranlassung dazu.

Siehe Le Globe No. 55. Tom. III. 1826.

Offenbar sind es die Anti-Classiker, denen meine ästhetischen Maximen und die danach gearbeiteten Werke als Beispiel sehr gelegen kommen. Sie gehen daher sehr verständig zu Werke und behandeln glimpflich was ihnen nicht munden will.

Wenn wir im Deutschen Gelegenheitsgedicht sagen, so pflegen sich die Franzosen mit: Poésies de circonstance auszudrücken. Dieß veranlaßt uns wirklich, einen Unterschied zwischen beiden anzuerkennen. Das erste wäre, wenn der Dichter eine vorübergehende Gelegenheit ergreift und sie glücklich behandelt; das zweyte, wenn er einen Umstand glücklich zu benutzen weiß.

Dem Anschein nach sollte man das erste vorziehen, weil

weil etwas Flüchtiges, Lebendiges der Dichtung höchſt willkommen ſeyn muß. Da ſich aber die Poeſie nichts vorſchreiben läßt, ſo hängt es nur von ihr ab, auch etwas Beſtändiges zu Ehren zu bringen. Vielleicht iſt niemanden dieſes beſſer gelungen als Herrn Béranger.

Die Herren Globiſten ſchreiben keine Zeile die nicht politiſch wäre, d. h. die nicht auf den heutigen Tag einzuwirken trachtete. Sie ſind eine gute, aber gefährliche Geſellſchaft; man verhandelt gern mit ihnen, aber man fühlt, daß man auf ſeiner Hut ſeyn muß. Sie können und wollen ihre Abſicht nicht verläugnen, den abſoluten Liberalismus allgemein zu verbreiten. Deßhalb verwerfen ſie alles Geſetzliche, Folgerechte als ſtationär und ſchlendrianiſch; doch müſſen ſie beides gelegentlich in subsidium wieder herbeiholen. Das gibt ein Beben im Innern, ein Schwanken im Aeußern, das ſehr unbehaglich empfunden wird, indem man ſich zuletzt vor lauter Freiheit erſt recht befangen fühlt.

Vollkommene Redner ſind es, und wenn man ſie als ſolche gelten läßt, ohne ſich von ihnen rühren zu laſſen, ſo gewähren ſie viel Vergnügen und wichtige Belehrung.

Im Globe vom Jahr 1825 Seite 525 findet ſich eine höchſt merkwürdige Darſtellung der geiſtigen Cultur der Normandie, ſo wie ein Blick über das Ganze

Digitized by Google

der Akademien und literarischen und wissenschaftlichen Societäten, wie folgt:

„Indem wir so von alten akademischen Corporationen sprechen, wollen wir nicht sagen, daß der gegenwärtige Zustand der wissenschaftlichen Welt durchaus alle Versammlung dieser Art ablehnt; wir glauben dagegen, daß sie immer noch große Dienste leisten können, sobald sie nämlich dem Geiste unsers Jahrhunderts gemäßer organisirt sind, einen positiven und besondern Zweck bekennen, und was ihre Wahl und ihre Arbeiten betrifft vollkommen unabhängig von den Regierungen dastehen; hauptsächlich aber, daß sie eine große Thätigkeit beweisen. Denn da, wie überall, bewirken Thätigkeit und Bewegung das Leben. Auch wollen wir sie gern als Bienenstöcke gelten lassen, nur nicht als anmaßliche Tribunale. Ja, wir kennen sogar kein mächtigeres Mittel den Untersuchungen eine glückliche Richtung zu geben, es sey nun auf einen Theil der menschlichen Kenntnisse oder auf eine tiefgreifende Untersuchung irgend einer Gegend. Auch kennen wir keine Anstalt, welche dem forschenden und mittheilenden Geiste der Zeit gemäßer wäre.

„Corporationen hingegen, welche sich bloß mit Literatur beschäftigen, lassen uns bedenken, daß, wenn es jemals eine Epoche gab, wo sie große Dienste thaten, diese Epoche ganz gewiß vorbei sey. Man möchte freilich wohl behaupten können, daß zu einer Zeit,

Digitized by Google

wo die Nation zu weit von unsern großen Dichtern stand, oder diese vielleicht durch ihre Schuld von der Nation sich gesondert fanden, es vielleicht möglich gewesen seyn möchte, Männer von gebildetem Geist zu vereinigen und ihre Versammlungen mit großer Solennität zu umgeben, und das Verdienst der beurtheilten Werke durch das Ansehen des Gerichtshofes zu erhöhen. Aber wir bemerken leider, was die französische Akademie gegen den Cid gethan hat und wir sehen nicht, daß sie etwas zu Gunsten der Athalie gewirkt hätte. Gesteht man denn auch, daß die sämmtlichen Filiale, die untergeordneten Societäten, einigen Dienst dieser Art geleistet, so kann man dagegen den bedauerlichen und leider nicht zu läugnenden Einfluß anführen, den sie auf unsere Literatur geübt haben, indem sie mit aller Macht den prosaischen Sinn über den poetischen gelten machten und zwar ganz natürlich von Neun bis Zehn gegen Einen; ein Verhältniß, worin sich damals die Poeten zu den Prosaisten und Reimern befanden.

„Aber, ohne diese wichtigen Fragen gegenwärtig zur Sprache zu bringen, lasse man uns bemerken, daß wenn diese Gerichtshöfe der Literatur jemals zu etwas genützt haben, dieß gegenwärtig nicht mehr der Fall sey. Die Reform, die seit dreyßig Jahren in unsere Criminaljustiz eingetreten ist, bringt nun endlich auch in unsere literarische Gesetzgebung. Griesgrämliche Richter mit ver-

Digitized by Google

trocknetem Herzen und mit durch Gewöhnung an fremde Typen gefälschtem Geiste sind nicht mehr an der Zeit, sondern es werden Geschworene seyn aus allen gebildeten Classen der Societät, die über Leben und Tod der Dichter zu urtheilen haben."

Le Livre des Cent-et-un.

Tom. I. Paris. Ladvocat 1831.

Die Veranlassung dieses Werkes ist, wie sein Gehalt, jeder Aufmerksamkeit werth. Der eben genannte wohldenkende Buchhändler, durchaus ein rechtlicher Mann, fördert seit geraumer Zeit manches aufstrebende Talent, deren einige nunmehr zu Ruf und Ruhm gelangt sind. Durch Unglücksfälle wird er in den Zustand versetzt, wo er augenblicklich unterzugehen befürchten muß, und nun vereinigen sich dankbar, für sich, für andere, für das Ganze, eine bedeutende Anzahl vorzüglicher Schriftsteller, durch ein folgereiches Werk ihn aufrecht zu erhalten.

Diesem Werke gedachte man zuerst einen andern Titel zu geben, es ward angekündigt als: Le Diable boiteux à Paris, und sollte, wie es jetzt durchgeführt wird, eine Sittenschilderung der Pariser Zustände, Eigenheiten, Verborgenheiten und Oeffentlichkeiten enthalten. Bei näherem Ueberschauen und Würdern des sich anhäufenden Gehaltes, fand man jedoch, daß man sich Unrecht thue an ein früheres Werk zu erinnern,

Digitized by Google

welches zu einer Zeit, die der gegenwärtigen an Interesse nicht gleich komme, erschienen sey, so viel verdienstliches auch solches enthalten möge. Hievon gibt uns der Verleger in der Vorrede auf eine höchst einfache Weise, ein Mitarbeiter in dem ersten Aufsatze höchst geistreiche Kenntniß.

I.

Asmodée

macht anschaulich den Unterschied von jenem Dachabdecker, und von gegenwärtiger Behandlung eines höchst reichhaltigen Stoffes. Asmodée ist hier der durch alle Jahrhunderte sich durchziehende Geist scharfer Beobachtung, lieblos oder theilnehmend, vom Aristophanes herein durch alle Zeiten seine Maske nach den Forderungen der jedesmaligen Völker und Individualitäten, die sich allein verhüllen, abändernd und einrichtend.

In dem jetzigen Paris wäre wenig geleistet, wenn man nur die Dächer abheben und in die obern Schlafkammern hineinblicken wollte. Unsern Mitarbeitern sind die Festsäle der Großen zugänglich wie die Jammergewölbe der Gefängnisse. Der zurückgezogenste Miethmann ist ihnen so werth als der begünstigte Dichter, der in einem erleuchteten Saal vor einer glänzenden Gesellschaft selbst in seinem höchsten Glanze zu erscheinen gedenkt. Sie führen uns an Orte die wir kennen, über deren ausführlichere Kenntniß wir uns nun

Digitized by Google

erfreuen. Sie laſſen uns gealterte Perſonen ſehen, die wir vor ſo viel Jahren in glänzender wirkſamer Jugend gekannt. Die mannichfaltigſten Denkweiſen und Gefühlarten mittheilend gewinnen ſie uns für Intereſſen welche nicht die unſrigen ſind.

Hieraus geht hervor, daß, je genauer man mit den franzöſiſchen und beſonders mit den Pariſer Angelegenheiten bekannt iſt, man deſto größeren Antheil an dieſem Werke nehmen wird. Deutſche Leſer werden manches zurückweiſen, obenhin behandeln und ſich für die bedeutenden, allgemein wichtigen, in die höchſten Bewegungen des Tages eingreifenden Aufſätze erklären und dadurch für manches andere, welches ihnen nur Langeweile gemacht, ſich entſchädigt halten.

Ganz weislich ſind die verſchiedenſten Beiträge, wie man Karten miſcht, durch einander geſchoben; in jedem Sinne geziemt es uns aber die Verſchiedenheiten zu ſondern, jedes Einzelne zu ſchätzen und bei dem erſten Theil eine Ueberſicht über die neun folgenden vorzubereiten. Nur weniges daher aus den 18 Artikeln aus denen der erſte Band zuſammengeſtellt iſt.

II.

Une Maison du Marais.

Das kümmerlichſte Daſeyn, meiſt älterer, anſtändiger, zurückgezogener Perſonen, ganz nah am Jammer und doch eine Art von Welt, eine gewiſſe geregelte Ge-

Digitized by Google

nügsamkeit, bei grilligem Wesen der Einzelnen; ein Beharren am alten, häuslich Herkömmlichen; bei dringenden Vorfällen Nachgiebigkeit oder Ausweichen; z. B. die Hauswirthin überwirft sich mit der Milchlieferantin; das Mißverhältniß ist nicht herzustellen, sie darf nicht mehr herein. Ein alter pensionirter Canzleyverwandter der von der alten Milchfrau nicht lassen will, geht alle Morgen für sich und seine betagte Stocknachbarin, die Milch zum Kaffee die Straße entlang in ziemlicher Entfernung bei der herkömmlichen Milchfrau persönlich zu holen.

III.

Le Bourgeois de Paris.

Hier schöpft man schon freieren Athem. Ein rechtlicher tüchtiger Mann füllt ein behägliches honnetes Daseyn vollkommmen aus, indem er sich in täglicher gewohnter Beschränkung froh findet, ja sogar unter fordernden Umständen sich nicht unschicklich erhebt und benimmt.

IV.

Une Fête aux Environs de Paris.

Auch ein Pariser Bürger, weniger solid als der vorige, nöthigt Frau, Freunde und Familie in ein fremdes ländliches Element. Aus völliger Unkenntniß auswärtiger Zustände kommt er in mancherlei Verlegenheiten,

Digitized by Google

nichts aber macht ihn irre; planlos, übereilt, eigensinnig, wird alles mißlich und ungenießbar vor ihm her, aber es kümmert ihn nicht wenn gehoffte Freuden verfehlt werden. Von drohenden Gefahren hat er keinen Begriff, daher geht er kühn drauf los, compromittirt seine Gesellschaft auf's schlimmste; aber sogar zuletzt tüchtig durchgeprügelt bleibt er immer der behagliche Bürger.

V.

La Conciergerie.

Wir kehren in die engste Stadt zurück. Ein Jüngling von sechzehn Jahren wird zufällig in einem Hause ergriffen, wo die Polizei eine Verschwörung ahnet. Höchst merkwürdig ist es, wie auf dem Eingeführten sogleich die eigenthümlichen Charaktere der obern, mittlern und untern Angestellten gewaltsam lasten. Gräulich ist der Zustand; desto erwünschter ein Funke Menschlichkeit, der wie ein Stern diese düstern Gewölbe, wenn auch nur schwach und schwankend, erleuchtet.

VI.

La Morgue.

So werden die Gewölbe genannt, wo unter einem uralten Gebäude die unerkannten im Wasser oder sonst gefundenen Todten zur Schau niedergelegt werden. Wie oft hat uns die Beschreibung und Erzählung von dieser traurigen Stätte getrübt und geängstigt; hier aber wer-

Digitized by Google

den wir auf das anmuthigste wieder in's Leben geführt. Zwey zu dieser Anstalt verpflichtete Männer leben unter demselben Dache über diesen sich täglich erneuernden Gräuelscenen; wir werden in ihre Familien eingeführt und finden recht hübsche, wohleingerichtete anständige Leute; bescheidene aber wohlgearbeitete Mobilien, Ordnung und Zucht, ein Piano und bei dem einen Bewohner vier hübsche wohlerzogene heitere Töchter. Haben die mit Tagesfarben gemahlten Zimmer uns erheitert, so begegnen wir unten gleich wieder dem größten Jammer. Eine Amme, auf der Post fahrend, schläft ein und läßt das ihr anvertraute Kind, das sie auf's Land bringen will, von ihrem Schoße unter die Füße der Mitreisenden schlüpfen und zieht es todt hervor. Das Betragen, so wie die Worte dieser Frau sind trefflich mitgetheilt, ihre Verzweiflung scheint sich zu mildern indem sie sich entfernt, allein sie wird Abends todt neben das Kind gelegt.

VII.

Le Jardin des Plantes.

Gedichte von zwey verbündeten Poeten, einen freundlichen Besuch an diesem dem Leben und der Wissenschaft gewidmeten Orte gar wohl aussprechend.

VIII.

Le Palais Royal

mag als Gegensatz gegen jenen Naturfrieden hier seine

Digitized by Google

Wirkung thun; zu Tausenden und Abertausenden ist dieses einzige Gebäude durchwandert, besprochen und beschrieben worden, und immer bleibt doch diese gegenwärtige Darstellung für den Kenner früherer Zustände höchst interessant. Er findet sich befriedigt zu erfahren, wie es in diesen Ausdehnungen gegenwärtig aussieht, in dem Augenblicke als der Besitzer diese königlichen Räume verläßt um in königlicheren seine Residenz aufzuschlagen.

IX.

Une Maison de la Rue de l'Ecole de Médecine.

Aus jenem Getümmel werden wir in eine unbedeutende Wohnung, worauf die größten Erinnerungen haften, geführt. Wenn auch nicht oft, so geschieht es doch zuweilen, daß junge, edle, lebhafte Männer, die, wenn man so sagen darf, für eine glühende Neigung im Augenblick keinen Gegenstand finden, sich zurück auf die Weltgeschichte, auf Biographien, Romane werfen, und sich dort, ihre Leidenschaft nährend, dergestalt verweilen, daß, da die Entschwundene nicht mehr zu ergreifen ist, sie sich aufs emsigste nach der Localität wo sie gelebt, gewirkt, gehandelt, umthun, nach einer so heilig gehaltenen Stelle wallfahrten und, wenn sie es vermöchten, gern über das engste Gemäuer einen Tempel der Verehrung aufrichteten.

Hier sehen wir einen trefflichen jungen Mann, der

Digitized by Google

sich der Erinnerung an Charlotte Corday hingibt, Marats Wohnung aufsucht, sie zuletzt auswittert, die düstere Treppe hinauf den Schritten der Heroine folgt, dann das enge Vorzimmer wo sie gewartet hat betritt und nicht ruht, bis ihm das Cabinet eröffnet wird, wo die Bade-Wanne gestanden und wo der Todesstreich gelingt. Weniges, versichert man ihm, sey seit jener Zeit verändert; wo denn auf- und absteigende Geister jener verbündeten Tyrannen ihn umdrängen und ihm bei'm Scheiden die ohnehin schmale Treppe verengen.

Durch diese Localität, so wie durch manche andere triviale Umstände, wird jene That wirklich größer und gräßlicher in unserer Einbildungskraft unserem Gefühl wieder hervorgerufen.

X.

Le Bibliomane.

Wir gelangen in einen etwas mehr heiteren aber doch am Ende bänglichen Zustand. Das Seltene und oft Einzige alter Ausgaben steigert sich dergestalt in einem Liebhaber solcher Curiositäten, daß es zuletzt in Wahnsinn übergeht und er über eine versäumte Auction in völlige Verirrung verfällt, von welcher ihn nur der Tod befreit. Es ist nicht zu läugnen, daß dergleichen Liebhabereyen, wenn sie nicht die Organe eines höhern Interesse's sind, immer in eine Art von Verrücktheit ausarten. Einem unserer ehrwürdigen alten Bekannten

Digitized by Google

machte man die Bemerkung, daß er ein Buch, das er, in einer vorseyenden Auction im Katalog angestrichen, schon dreymal besitze: „Ein gutes Buch kann man nicht zu oft haben," versetzte er, und es ward zum vierten Mal angeschafft.

Bei Kupferstichen, besonders eigenhändigen Radirungen der Meister, kommt genau besehen etwas Aehnliches vor. Doch liegt die Entschuldigung hier näher, weil zwischen Exemplaren meist ein großer Unterschied statt findet.

XI.

Les Bibliothèques publiques.

Es ist höchst wichtig in solche Zustände hineinzusehen. Die Bücher werden massenweise verborgt, die Rückgabe nicht betrieben. Möge doch jeder Bibliothekar seine Hand an's Herz legen und sich freuen wenn es in seinen Schatzkammern anders aussieht.

XII.

Une première représentation.

Das Herannahen des unseligen Geschickes eines Stücks, welches zuletzt ausgepfiffen wird, ist recht heiter und ausführlich vorgetragen.

Man kann diesen und andere Aufsätze, deren Gegenstand uns schon früher bekannt war, doch immer als Musterbilder ansehen, die solche Gegenstände in ihrer

Digitized by Google

allgemeinen Charakteriſtik darſtellen. Höchſt intereſſant aber iſt

XIII.

Les Soirées d'Artistes.

Man ſieht in ein geſellig bewegtes Kunſtleben hinein, wo ſich talentvolle junge Männer auf geiſtreiche Weiſe gemeinſam unterhalten. Auch hier läßt ſich das anarchiſche Princip einigermaßen bemerken; jeder ſcheint als Künſtler nach ſeiner eignen Weiſe zu verfahren; eine heitere Geſelligkeit verbindet ſie; von keinem Meiſter iſt die Rede von dem man etwas zu lernen dächte, auf deſſen Urtheil ſich irgend ein Unternehmen bezöge. David iſt längſt abweſend und todt, und das Talent des Baron Gérard ſcheint außer dieſem Kreiſe zu liegen. So angenehm aber es auch ſeyn muß, viele Namen vorzüglich anerkannter Talente, begleitet von einiger Charakteriſtik, kennen zu lernen, ſo hat doch

XIV.

Abbaye au Bois

ein allgemeineres Intereſſe. Wer erwartete in dieſen ehemals verſumpften und düſteren Kloſterräumen, welche zwar immer vorzügliche Menſchen beherbergten, gegenwärtig mehr als Einen literariſchen Salon eröffnet zu ſehen? Mehr oder weniger bejahrte Frauen, durch den Wechſel der Zuſtände ihrer früheren glänzenden Wirk-

Digitized by Google

samkeit beraubt, wohnen dort zur Miethe, in anständigen Zimmern. Madame Recamier versammelt noch immer achtenswerthe, sie hochachtende Personen.

Nun aber aus diesem von allem Geräusch entfernten stillen Bleiben werden wir

XV.

Zu einem Feste im Palais Royal

aufgerufen. Hier wird Karl X zum letzten Mal von seinen Verwandten gefeiert, vom Volke mit einem Lebehoch begrüßt. Der König von Neapel bewundert selbst das Fest, womit man seine Gegenwart honorirt; aber eine Ahnung schwebt durch die erleuchteten Prachtgemächer, und man erlaubt sich zu gestehen, daß man auf einem Vulcan jubele.

Dieser, wir dürfen es wohl gestehen, welthistorische Aufsatz überleuchtet die übrigen; das von ihm ausgehende mächtige Licht verblendet die Leser dergestalt, daß sie den übrigen vorgemeldeten Aufsätzen nicht Gerechtigkeit, kaum eine billige Aufmerksamkeit schenken mögen. Dieß ist aber nicht unser Fall, wie man bisher gesehen hat, und wir gedenken daher noch mit Freundlichkeit

XVI.

Eines Liedes von Béranger an Chateaubriand.

XVII.

Einer Antwort dieses Letztern und

Digitized by Google

XVIII.

L'ingratitude politique.

Dieſe drey letzten Beiträge haben einigermaßen das Gepräge einer individuellen Politik; wie es denn auch in der Folge nicht anders ſeyn kann, daß zwiſchen den Hundert und Einem ſich differente Geſinnungen hervorthun. Genug, daß, indem ſie gegeneinander überſtehen, ſie ſich nicht aus dieſer Geſellſchaft vertreiben und ausſchließen.

Wenn uns nun der erſte Theil ſchon zu ſo manchen Betrachtungen Gelegenheit gegeben, was werden uns nicht die nächſt zu erwartenden neun übrigen Bände zu ſchaffen machen?

Digitized by Google

Die Athenerinnen.

Große Oper.

Poesie von Jouy.

Musik von Spontini.

Der Gegenstand ist aus der heroischen Griechenzeit sehr glücklich gewählt; denn die Vortheile solcher Sujets sind sehr groß, indem sie bedeutende Zustände darbieten, edle große Bildung noch nah an der Natur, so wie eine gränzenlose Mythologie zu dichterischer Ausbildung.

Die Fabel ist uns bekannt; jedoch hier in etwas verändert, mit allem Schmuck der neuern Zeitgesinnungen und theatralischen Erfordernissen begleitet und ausgeführt und doch immer auf einem hohen poetischen Standpunkte gehalten.

Die Ueberlieferung ist trefflich genutzt, und ihr durch Mannichfaltigkeit menschlicher Leidenschaften so wie durch herrliche Localitäten, pomphafte Umzüge, bewegte Vorkommenheiten, alle theatralische Herrlichkeit auf das einsichtigste verliehen.

Digitized by Google

Erſter Act.

Vor der Stadt Athen; zugleich über den Mauern anſtoßende Tempel und Prachtgebäude, im ferneren Hintergrunde Andeutungen einer großen Stadt.

Kampfſpiele in Gegenwart des Königs, zu welcher Würde wir ſchon Theſeus erhoben finden.

Der Kämpfer ſucceſſives Gewinnen, Belohnungen durch die Hand einer ſchönen Bürgerin.

In dieſe friedlichen Verhandlungen ſtürmt Rivalität zweyer Jünglinge herein, die Hauptſchöne Apamis wird von Alpheus und Polydor verlangt und gefordert. Dieß gibt Anlaß zu lebhaften Conteſtationen. Endlich, nachdem der Jungfrau die Wahl überlaſſen worden, reicht ſie ihre Hand dem Athenienſer Alpheus, dagegen tritt Polydor, ein Cretenſer, leidenſchaftlich drohend, zurück.

Hier bemerken wir, daß nicht die Athener allein, ſondern ſämmtliche Griechen und Griechengenoſſen an dieſem Feſtkampf Theil nehmen; deßwegen wünſcht' ich, daß Theſeus ſelbſt den Ueberwundenen Muth einſpräche und auf Gelegenheit zu großen Thaten hindeutete. Dieß würde nun, da Theſeus erklärt, er ſey im Begriff eine geheime Expedition vorzunehmen, wieder aufgefaßt und in Bewegung gebracht.

Alles entfernt ſich, und in Erwartung der Vermählungsfeier bleiben die Jungfrauen allein zurück. Hier eröffnet ſich ein höchſt liebenswürdiges Freundſchafts-

Digitized by Google

verhältniß zwiſchen Apamis und Theano, einer, durch das Gelübde ihrer ſterbenden Mutter, Gott geweihten Jungfrau.

Dieſe Stelle beſonders verſpricht höchſt erfreulich zu ſeyn, indem aus dem bisherigen Tumulte eine ſanfte Situation ſich losldſ't und uns in einen idylliſchen Zuſtand verſetzt, welchen der Dichter ſo glücklich behandelt hat, daß ſogar eine Romanze, die in einer neuen Oper nicht fehlen darf, als Duett und Chor hier auf das anmuthigſte vorgetragen wird. Alsdann geſellt ſich Alpheus hinzu und das Glück der Liebe wird in einem, vom Chor begleiteten Terzett geprieſen, worauf die Frauen ſich entfernen.

Nun ſtürzt Polydor auf den zurückgebliebenen Alpheus wüthend heran und die beiden Rivale entfernen ſich fechtend.

Ein cretenſiſches Schiff, durch fernen Geſang ſchon früher angekündigt, rückt näher und landet; Alceſias, eine Art Hoherprieſter und Geſandter des Minos, tritt mit ſeinem geiſtlichen Gefolge auf und indem er den Menſchentribut der Athener zu fordern kommt, findet er ſeinen Sohn Polydor verwundet, an Kräften abnehmend und muß ihn zuletzt ſterben ſehen. Alceſias, als Vater ſchmerzlich verletzt und ergrimmt, als Pfaffe mißwollend und tückiſch, ſchwört den Tod ſeines Sohnes zu rächen. Hier tritt alſo ein ſehr leidenſchaftliches Finale, für die erſte Abtheilung des erſten Acts, glücklich ein,

Digitized by Google

dann aus einem nahgelegenen Tempel hört man feierlich Hymenäen erschallen, die Cretenser schmerzhaft theilnehmend besetzen das Theater und Alcesias kann sich ganz seiner theatralischen Wuth überlassen.

Veränderung der Scene.

Das Innere eines großen Tempels festlich geschmückt. Die Vermählungsfeierlichkeiten haben indessen ihren Gang genommen; mannichfaltige herrliche Aufzüge, Theseus zu Wagen an ihrer Spitze, werden eine glänzende Erscheinung seyn. Die symbolischen Feierlichkeiten werden mit Prunk durchgeführt, als, gerade bei'm Abschluß, unter Donner und Blitz das innere Heiligthum sich aufthut und Alcesias, als Pontifex Maximus, beinah als Oberherr der sämmtlichen griechischen Geistlichkeit anzusehen, hervortritt, den bräutlichen Altar verflucht, die alte Strafe d. h. nach dem Verlauf von sieben Jahren wieder den Tribut von sieben Knaben und sieben Mädchen fordert.

Man kann denken daß in diesem Conflict alle Leidenschaften sich regen und, von einem fortdauernden Gewitter begleitet, sich kräftig erweisen werden.

Um nun, was ich bei dem ersten Acte wünschen möchte, deutlich zu machen, ist es nöthig, die ältere überlieferte Fabel mit der neuen, wie sie die Oper uns bringt, zusammenzuhalten.

Aeltere Fabel.

Unter der Regierung des Königs Aegeus zu Athen,

wird ein Sohn des Minos, Königs von Creta, in Athen als Gast erschlagen. Der Vater dem es nicht gelingt Rache zu nehmen, wendet sich an die Götter; eine Pest verheert Athen und, um diese los zu werden, muß man sich die Bedingung gefallen lassen: alle sieben Jahre sieben Knaben und sieben Mädchen als Sühnopfer nach Creta zu schicken, dem Ungeheuer Minotaurus zu gräßlichem Futter.

Aegeus, um dem Tadel seines Volks zu entgehen, sendet mit den übrigen Opfern seinen Sohn Theseus fort, welchem Ariadne, von Liebe entzündet, einen Faden verehrt, an dem er sich aus dem Labyrinth, dem Aufenthalte jenes Unthiers, wenn er solches erlegt, wieder herausfinden soll.

Dieß gelingt, Minotaurus wird erschlagen, Ariadne entführt. Leider kommt, durch einen Irrthum im Gefolg des vorhergesagten, Aegeus der König um's Leben.

Neuere Fabel,

wie man sich solche aus dem Gedichte zu entwickeln hat.

Wir finden Theseus, schon als König, aber genau besehen in einer bedenklichen Lage; denn jenes politische, geistliche Uebergewicht zu Gunsten Creta's besteht noch; sieben Jahre sind abgelaufen und man zaudert die schuldigen Opfer abzuliefern, im Gegentheil hat Theseus Kampfspiele angestellt, wir vermuthen um die Tapfersten

Digitized by Google

der Nation kennen zu lernen; denn alle Griechen und Griechengenoſſen ſind eingeladen. Er hat im Sinn auf's Neue Creta zu bekriegen, um entweder die Abſendung der Opfer verweigern zu können, oder die abzuſendenden in Freiheit zu ſetzen. Dieſe Intention, die ſich nur errathen läßt, wünſcht' ich deutlicher ausgeſprochen, damit man ſich beruhige, wenn in ſo bedenklicher Zeit Feſtſpiele angeſtellt und Vermählungs-Ceremonien umſtändlich durchgeführt werden. Die ſchönſte Gelegenheit bietet ſich Seite 10, wo Theſeus, der hier nur als Liebhaber erſcheint, auch als Held und König auftreten möge.

Da ferner jener Tribut in Gefolg einer Strafe von den Göttern erfolgte, ſo iſt die Fiction, daß ein Oberprieſter von Creta kommt, um die verzögerten Schlachtopfer abzuholen, ſehr zuläſſig, ja glücklich. Nur wünſcht' ich daß dieſes Verhältniß etwas klärer angedeutet wäre.

Alceſias aus dem Schiffe ſteigend, würde ſich nicht etwa nur pantomimiſch, ſondern ausdrücklich erklären und den Grund ſeiner Autorität, deren er ſich in der Folge bedient, kräftig ausſprechen. Das Chor der cretenſiſchen Schiffe dürfte freilich nicht ſo freundlich behandelt werden, denn ſie wiſſen doch wohl zu welch einer feindſeligen Abſendung ſie den Auftrag haben. Die Scene wo ſie zum erſten Male aus der Ferne vernommen werden, würde alsdann auch einen andern Eindruck machen.

Digitized by Google

Wie ich denn sogar vorschlagen möchte, daß das cretensische Schiff mit schwarzen Segeln allenfalls durch feuerrothe Flammen noch furchtbarer herankäme. Dieß würde zu der leidenschaftlichen Scene wo Alcesias seinen Sohn sterbend findet, einen mächtigen Hintergrund geben.

Was den Schluß der 8ten Scene betrifft, so würde ich, wenn der Hohepriester aus dem Heiligthume tritt, ihn gleichfalls mit einem gewaltsamen Chor begleiten, aber den Donner nicht zugleich eingreifen lassen. Der Zuschauer stutzt, denselbigen Mann, den er als einen höchst leidenschaftlich-feindseligen kennen lernte und künftighin als einen listigen Pfaffen gewahr werden muß, von den Göttern gleichsam eingeführt und seine Handlungen sanctionirt zu sehen. Später möchten Wolken, Donner und Blitz sich einfinden, wo man sie auch wohl als Naturzufälligkeiten betrachten kann.

Durch diese Vorschläge wird an der ganzen Sache nichts verrückt, und nur ein und der andere bedeutende Moment herausgehoben.

Uebrigens betheure ich noch hiebei, daß ich es keineswegs unangenehm empfinden werde, wenn man von meinen Vorschlägen keinen Gebrauch macht. Ich weiß recht gut daß man in Theaterstücken, besonders in Opern, nicht alles zu motiviren braucht, ja daß man, um des Contrastes willen, manches unversehens einführen darf; mir aber verzeihe man die Eigenheit, daß ich den Zuschauer immer gerne verständigt wünsche, auch da, wo

man seiner Einbildungskraft und seinen Gefühlen manches Wunderbare zumuthet.

Zweyter Act.

An diesem wäre sodann nichts weiter zu erinnern; Theseus ist abgefahren, hat uns aber die Aussicht auf einen gewissen Sieg hinterlassen, so daß wir ganz geruhig, obgleich gerührt zusehen, wenn der cretensische Pfaffe nunmehr gewissermaßen die Obergewalt in Athen ausübt, die er, verbunden mit List und Tücke, gar wohl zu benutzen weiß.

Die Scene des Loosens wird von großer Wirkung seyn; die Befreiung des Alpheus und dessen gelingende Abfahrt bestärkt unsre Hoffnung: er werde, mit Theseus verbunden, den Minotaurus erlegen und die bedrohten Opfer befreien, so daß der zweyte Act an sich nicht das Mindeste zu wünschen übrig läßt.

Dritter Act.

Er ist gleichfalls untadelig; die erste Hälfte sehr glücklich erfunden. Ariadne, die königliche Tochter, hat bei früheren, wenn auch nicht ganz entscheidenden Expeditionen der Athener die Vorzüge des Theseus kennen gelernt. Sie ist ihm, wenn auch nicht auf die regelmäßigste Weise, angetraut; sie hofft auf eine mit ihm verabredete Rückkehr, und zwirnt indessen den magischen Faden, der ihn durch's Labyrinth geleiten soll.

Der Priester Alcesias ist indessen mit den bestimm-

Digitized by Google

ten Opfern angelangt, hat Kenntniß von der Ankunft des Theseus und bedient sich einer bösen List, indem er Ariadnen zu verstehen gibt, Theseus komme, um unter den zu opfernden Mädchen eine Geliebte, Apamis, zu befreien. Hieraus entspringt ein eifersüchtiges Mißverständniß, welches dem Dichter wie dem Componisten Gelegenheit zu den schönsten Exhibitionen gibt.

Durch die Ankunft des Alpheus jedoch, wodurch sich augenblicklich offenbart, daß er und nicht Theseus Liebhaber der Apamis und Bräutigam sey, löst sich der Knoten schnell und glücklich. Man dürfte wohl sagen daß dieser Anfang des dritten Acts eben sowohl für ein eigenes gutes Stück gelten könnte, als es hier einen höchst erwünschten Theil eines großen Ganzen ausmacht.

Eine zweyte Decoration und Function, die man technisch nennen könnte, weil sie die Einrichtung des Theaters für das folgende möglich macht, geben hier ein interessantes einleitendes Zwischenspiel.

Die Schluß-Decoration, das Innere eines architektonischen Labyrinths vorstellend, wird den Meistern theatralischer Architektur die beste Gelegenheit geben, ihr hohes Talent zu erproben und zu entwickeln.

Bei diesem düstern, ja finstern Local ist es ein sehr glücklicher und unschätzbarer Gedanke, den Ariadneischen Faden mit magisch phosphorescirenden Kräften zu begaben und zwar dergestalt, daß er nicht nur den Weg der Helden leuchtend bezeichne, sondern auch seine Spur

Digitized by Google

an Pfeilern, Wänden und Säulen wo sie vorübergegangen, zurücklasse. Dieser Gedanke, mit Genie und Geschmack durchgeführt, muß die graufigen Hallen mit der anmuthigsten Illumination verzieren.

Alles Uebrige: durch die Gewölbe schleichende Nebel, verschiedenfarbig glühende Dünste, Gebrüll, Flammen und Getobe, was bei'm Lesen die Einbildungskraft verwirrt und über alle Möglichkeit der Ausführung hinauszugehen scheint, nicht weniger zuletzt das Zusammenstürzen des wundersamsten Aufgebäudes zeigen den hohen Grad, auf welchen die Maschinisten, verbunden mit den mannichfaltigsten Kunst- und Handwerks-Genossen, sich erheben konnten.

Endlich, nachdem wir genugsam mit unterirdischen, bunten, wandelnden Flammensäulen, ja durch vulcanische gräuliche Explosionen geängstigt worden, sind wir auf einmal in die Klarheit des Oceans versetzt, auf welchem sich selige Inseln entwickeln und die glücklich Geretteten einher tragen. Selbst die über das ganze Stück waltenden Götter, Pallas und Neptun, erscheinen persönlich, so daß endlich der Olymp nicht verschmähen darf sich zu eröffnen und durch seine Gegenwart den Beifall zu sanctioniren, den wir der Vorstellung eines so reichlich ausgestatteten Theaterstückes enthusiastisch zu spenden alle Ursache haben werden.

Digitized by Google

III.

Englische Literatur.

Digitized by Google

Byrons Don Juan.

Mir fehlt ein Held! — „Ein Held er ſollte fehlen?
Da Jahr und Monat neu vom neuſten ſpricht.“ —
Ein Zeitungsſchreiber mag ſich ſchmeichelnd quälen,
So ſagt die Zeit: es ſey der rechte nicht.
Von ſolchen mag ich wahrlich nichts erzählen,
Da nehm' ich mir Freund Juan in's Geſicht;
Wir haben in der Oper ihn geſehen,
Früher als billig war, zum Teufel gehen.

Vernon, der Metzger Cumberland und Wolf ſo mit,
Auch Hawke, Prinz Ferdinand, Burgoyne auf's beſte,
Keppel und Howe, ſie hatten ihre Feſte
Wie Wellesley jetzt — Der Könige Schattenſchritt
Vom Stamme Banco's — Raben aus Einem Neſte! —
Der Ruhm, die Luſt zu herrſchen reißt ſie mit.
Dumouriez's, Buonaparte's Kampfgewinnſten,
Die Zeitung ſteht den Herren gleich zu Dienſten.

Barnave kennt und Briſſot die Geſchichte,
Condorcet, Mirabeau und Pétion auch;
Clootz, Danton, Marat litten viel Gerüchte,
Selbſt la Fayette er ging beinahe in Rauch.

Digitized by Google

Dann Joubert, Hoche, vom Militair-Verpflichte,
Lannes, Deſſair, Moreau! Es war der Brauch
Zu ihrer Zeit an ihnen viel zu preiſen;
Doch will das nichts für meine Lieder heißen.

Nelſon war unſer Kriegsgott, ohne Frage,
Und iſt es noch dem herzlichſten Bekenntniß;
Doch von Trafalgar tönet kaum die Sage,
Und ſo iſt Fluth und Ebbe wetterwendiſch.
Denn die Armee iſt popular zu Tage
Und mit dem Seevolk nicht im Einverſtändniß;
Der Prinz iſt für den Landdienſt, und indeſſen
Sind Duncan, Nelſon, Howe ſie ſind vergeſſen.

Vor Agamemnon lebten manche Braven,
So wie nachher, von Sinn und hoher Kraft;
Sie wirkten viel, ſind unberühmt entſchlafen,
Da kein Poet ihr Leben weiter ſchafft.
Von unſern Helden möcht' ich niemand ſtrafen,
Da jeder ſich am Tag zuſammenrafft;
Für mein Gedicht wüßt' ich mir aber keinen
Und nenne ſo Don Juan mein, den Meinen.

Wenn wir früherhin eine Stelle aus dem vielleicht überſetzbaren Graf Carmagnola einzurücken Bedenken trugen, und gegenwärtig mit kühnem Verſuch den unüberſetzlichen Don Juan ergreifen und behandeln; ſo möchte dieß wohl als Widerſpruch angeſehen werden; deßhalb wir denn auf den Unterſchied hinzudeuten

nicht ermangeln. Herr Manzoni ist bei uns noch wenig bekannt, daher soll man seine Vorzüge erst in ihrer ganzen Fülle wie nur das Original sie darbietet, kennen lernen; alsdann wird eine Uebersetzung von einem unserer jüngern Freunde gar wohl am Platze seyn; in Lord Byrons Talent sind wir aber genugsam eingeweiht und können ihm durch Uebersetzung weder nutzen noch schaden; die Originale sind in den Händen aller Gebildeten.

Uns aber wird ein solcher Versuch, wäre auch das Unmögliche unternommen, immer einigen Nutzen bringen: denn wenn uns eine falsche Spiegelung auch das Originalbild nicht richtig wieder gibt, so macht sie uns doch aufmerksam auf die Spiegelfläche selbst und auf deren, mehr oder weniger bemerkliche, mangelhafte Beschaffenheit.

Don Juan ist ein gränzenlos-geniales Werk, menschenfeindlich bis zur herbsten Grausamkeit, menschenfreundlich, in die Tiefen süßester Neigung sich versenkend; und, da wir den Verfasser nun einmal kennen und schätzen, ihn auch nicht anders wollen als er ist, so genießen wir dankbar was er uns mit übermäßiger Freiheit, ja mit Frechheit vorzuführen wagt. Dem wunderlichen, wilden, schonungslosen Inhalt ist auch die technische Behandlung der Verse ganz gemäß; der Dichter schont die Sprache so wenig als die Menschen und wie wir näher hinzutreten, so sehen wir freilich, daß die englische Poesie schon eine gebildete

Digitized by Google

komiſche Sprache hat, welcher wir Deutſchen ganz ermangeln.

Das Deutſchkomiſche liegt vorzüglich im Sinn, weniger in der Behandlung. Lichtenbergs Reichthum wird bewundert, ihm ſtand eine ganze Welt von Wiſſen und Verhältniſſen zu Gebote, um ſie wie Karten zu miſchen und nach Belieben ſchalkhaft auszuſpielen! Selbſt bei Blumauer, deſſen Vers- und Reim-Bildung den komiſchen Inhalt leicht dahinträgt, iſt es eigentlich der ſchroffe Gegenſatz vom Alten und Neuen, Edlen und Gemeinen, Erhabenen und Niederträchtigen was uns beluſtigt. Sehen wir weiter umher, ſo finden wir, daß der Deutſche, um drollig zu ſeyn, einige Jahrhunderte zurückſchreitet und nur in Knittelreimen eigentlich naiv und anmuthig zu werden das Glück hat.

Bei'm Ueberſetzen des Don Juan ließen ſich dem Engländer manche Vortheile ablernen; nur Einen Spaß können wir ihm nicht nachmachen, welcher öfters durch ſeltſame und zweifelhafte Ausſprache mancher, auf dem Papier ganz verſchieden geſtalteter Worte bewirkt wird. Der engliſche Sprachkenner mag beurtheilen, inwiefern der Dichter auch da muthwillig über die Schnur gehauen.

Nur zufällig konnte die Ueberſetzung der hier mitgetheilten Strophen entſtehen, und wir laſſen ſie abdrucken nicht als Muſter, ſondern zur Anregung. Unſere ſämmtlichen talentvollen Ueberſetzer ſollten ſich theil-

theilweise daran versuchen; man müßte sich Assonanzen, unreine Reime, und wer weiß was alles erlauben; dabei würde eine gewisse lakonische Behandlung nöthig seyn, um Gehalt und Gewicht dieses frechen Muthwillens auszudrücken; erst wenn etwas geleistet ist wird man sich weiter darüber besprechen können.

Sollte man uns vorwerfen, daß wir, durch Uebersetzung, eine solche Schrift in Deutschland ausbreitend, unverantwortlich handeln, indem wir eine treue, ruhige, wohlhäbige Nation mit dem Unsittlichsten, was jemals die Dichtkunst vorgebracht, bekannt zu machen trachten: so antworten wir, daß, nach unserm Sinne, diese Uebersetzungsversuche nicht gerade zum Druck bestimmt seyn müßten, sondern als Uebung guter talentvoller Köpfe gar wohl gelten dürften. Sie mögen alsdann, was sie hiebei gewonnen, zu Lust und Freude ihrer Sprachgenossen bescheidentlich anwenden und ausbilden. Genau betrachtet wäre jedoch von einem Abdruck solcher Gedichte kein sonderlicher Schade für die Moralität mehr zu befürchten, indem Dichter und Schriftsteller sich wunderlich gebärden müßten, um sittenverderberischer zu seyn als die Zeitungen des Tags.

Digitized by Google

Manfred,

a dramatic Poem by Lord Byron.

London 1817.

Eine wunderbare mich nahberührende Erscheinung war mir das Trauerspiel Manfred, von Byron. Dieser seltsame geistreiche Dichter hat meinen Faust in sich aufgenommen, und, hypochondrisch, die seltsamste Nahrung daraus gesogen. Er hat die seinen Zwecken zusagenden Motive auf eigne Weise benutzt, so daß keins mehr dasselbige ist, und gerade deßhalb kann ich seinen Geist nicht genugsam bewundern. Diese Umbildung ist so aus dem Ganzen, daß man darüber und über die Aehnlichkeit und Unähnlichkeit mit dem Vorbild höchst interessante Vorlesungen halten könnte; wobei ich freilich nicht läugne, daß uns die düstere Gluth einer gränzenlosen reichen Verzweiflung am Ende lästig wird. Doch ist der Verdruß, den man empfindet, immer mit Bewunderung und Hochachtung verknüpft.

Wir finden also in dieser Tragödie ganz eigentlich die Quintessenz der Gesinnungen und Leidenschaften des

wunderbarsten, zu eigner Qual gebornen Talents. Die Lebens- und Dichtungsweise des Lords Byron erlaubt kaum gerechte und billige Beurtheilung. Er hat oft genug bekannt, was ihn quält; er hat es wiederholt dargestellt, und kaum hat irgend jemand Mitleid mit seinem unerträglichen Schmerz, mit dem er sich wiederkäuend immer herumarbeitet.

Eigentlich sind es zwey Frauen deren Gespenster ihn unablässig verfolgen, welche auch in genanntem Stück große Rollen spielen, die eine unter dem Namen Astarte, die andere, ohne Gestalt und Gegenwart, bloß eine Stimme.

Von dem gräßlichen Abenteuer, das er mit der ersten erlebt, erzählt man folgendes: Als ein junger, kühner, höchstanziehender Mann gewinnt er die Neigung einer Florentinischen Dame, der Gemahl entdeckt es und ermordet seine Frau. Aber auch der Mörder wird in derselben Nacht auf der Straße todt gefunden, ohne daß jedoch der Verdacht auf irgend jemand könnte geworfen werden. Lord Byron entfernt sich von Florenz und schleppt solche Gespenster sein ganzes Leben hinter sich drein.

Dieses mährchenhafte Ereigniß wird durch unzählige Anspielungen in seinen Gedichten vollkommen wahrscheinlich, wie er denn z. B. höchst grausam in seinen eignen Eingeweiden wüthend, die unselige Geschichte jenes Königs von Sparta auf sich anwendet. Sie ist

folgende: Pausanias, Lacedämonischer Feldherr, durch den wichtigen Sieg bei Platäa ruhmgekrönt, nachher aber durch Uebermuth, Starrsinn, rauhes hartes Betragen die Liebe der Griechen, wegen heimlichen Verständnisses mit dem Feinde das Vertrauen seiner Landsleute verlierend, — dieser lädt eine schwere Blutschuld auf sich, die ihn bis an sein schmähliches Ende verfolgt. Denn als er im schwarzen Meere die Flotte der verbündeten Griechen befehligt, entbrennt er in rasender Leidenschaft gegen eine schöne byzantinische Jungfrau. Nach langem Widerstreben gewinnt sie der Machthaber endlich den Eltern ab; sie soll Nachts zu ihm geführt werden. Schamhaft bittet sie die Diener die Lampen zu löschen, es geschieht, und sie, im Zimmer umhertastend, stößt die Lampensäule um. Aus dem Schlafe erwacht Pausanias, argwöhnisch vermuthet er Mörder, ergreift das Schwert und haut die Geliebte nieder. Der gräßliche Anblick dieser Scene verläßt ihn niemals, der Schatten verfolgt ihn unablässig, so daß er Gottheiten und geisterbannende Priester vergebens anruft.

Welch ein verwundetes Herz muß der Dichter haben, der sich eine solche Begebenheit aus der Vorwelt heraussucht, sie sich aneignet und sein tragisches Ebenbild damit belastet. Nachstehender, von Unmuth und Lebensverdruß überladene Monolog wird nun durch diese Anmerkungen verständlich; wir empfehlen ihn allen Freunden der Declamation zur bedeutenden Uebung.

Digitized by Google

Hamlets Monolog erscheint hier gesteigert. Kunst gehört dazu, besonders das Eingeschaltete herauszuheben und den Zusammenhang des Ganzen rein und fließend zu erhalten. Uebrigens wird man leicht gewahr werden, daß ein gewisser heftiger, ja excentrischer Ausdruck nöthig ist, um die Intention des Dichters darzustellen.

Manfred allein.

Der Zeit, des Schreckens Narren sind wir! Tage
Bestehlend stehlen sie sich weg. Wir leben
In Lebens Ueberdruß, in Scheu des Todes.
In all den Tagen der verwünschten Posse —
Lebendige Last auf widerstrebendem Herzen,
In Sorgen stockt es, heftig schlägt's in Pein,
Der Freud' ein End' ist Todeskampf und Ohnmacht —
In all den Tagen, den vergangnen, künftigen —
Im Leben ist nichts Gegenwart — Du zählst
Wie wenig — weniger als wenig, wo die Seele
Nicht nach dem Tod verlangt und doch zurück
Wie vor dem Winterstrome schrickt. Das Fröstlen
Wär' nur ein Augenblick. — Ich hab' ein Mittel
In meiner Wissenskraft: die Todten ruf' ich
Und frage sie: was ist denn das wir fürchten?
Der Antwort ernsteste ist doch das Grab.
Und das ist nichts, antworten sie mir nicht —
Antwortete begrabner Priester Gottes
Dem Weib zu Endor! Sparta's König zog
Aus griech'scher Jungfrau nie entschlafnem Geist
Antwort und Schicksal. Das Geliebteste
Hatt' er gemordet, wußt' nicht wen er traf,

Digitized by Google

Starb ungesühnt. Wenn er auch schon zu Hülfe
Den Zeus von Phyrus rief, Phigaliens
Arkadische Beschwörer aufrief, zu gewinnen
Vom aufgebrachten Schatten sein Verzeihen,
Auch eine Gränze nur des Rächens. Die versetzte
Mit zweifelhaftem Wortsinn; doch erfüllt ward's.

Und hätt' ich nie gelebt! das was ich liebe
Wäre noch lebendig; hätt' ich nie geliebt!
Das was ich liebe wär' noch immer schön
Und glücklich, glückverspendend. Und was aber,
Was ist sie jetzt? Für meine Sünden büßt sie —
Ein Wesen? Denk' es nicht — Vielleicht ein Nichts.
In wenig Stunden frag' ich nicht umsonst,
In dieser Stunde fürcht' ich wie ich trotze.
Bis diese Stunde schreckte mich kein Schauen
Der Geister, guter, böser. Zittr' ich nun?
Und fühl' am Herzen fremden kalten Thau!
Doch kann ich thun was mich im Tiefsten widert,
Der Erde Schrecken ruf' ich auf. — Es nachtet!

Digitized by Google

Cain.

A Mystery by Lord Byron.

Nachdem ich über genanntes Werk faſt ein Jahr lang das Wunderbarſte mir hatte vorſagen laſſen, nahm ich es endlich ſelbſt zur Hand, da es mich denn zum Erſtaunen und Bewundern aufregte; eine Wirkung die alles Gute, Schöne und Große auf den rein empfänglichen Geiſt ausüben wird. Gern ſprach ich darüber unter Freunden, und zugleich nahm ich mir vor, etwas öffentlich davon zu ſagen; allein je tiefer man in das Werk eines ſolchen Geiſtes hineindringt, deſto mehr empfindet man wie ſchwer es ſey es in ſich ſelbſt, geſchweige für andere zu reproduciren, und vielleicht hätte ich, wie über ſo viel anderes Treffliche, geſchwiegen, hätte mich nicht eine Anregung von außen abermals herangeführt.

Ein Franzoſe, Fabre d'Olivet, überſetzt gedachtes Stück in reimfreie Verſe und glaubt es in einer Folge von philoſophiſch-kritiſchen Bemerkungen widerlegt zu haben. Nun iſt mir zwar dieſe ſeine Arbeit nicht zu Geſicht gekommen, allein der Moniteur vom

23 October 1823 nimmt sich des Dichters an, und indem er über einzelne Theile und Stellen völlig in unserem Sinne sich ausdrückt, so weckt er unsere eigene Betrachtung wieder lebhaft auf, wie es zu geschehen pflegt, wenn wir, unter vielen gleichgültigen und verworrenen Stimmen, endlich eine ansprechende vernehmen, da wir uns denn gern zu beifälliger Erwiderung finden lassen. Wir hören den Sachwalter selbst, indem er sich folgendermaßen ausspricht.

„Jene Scene, welche sich bis zu Cains Verfluchung durch Eva hinaufsteigert, zeugt, unseres Bedünkens, von der energischen Tiefe der Byron'schen Ideen; sie läßt uns in Cain den würdigen Sohn einer solchen Mutter erkennen.

„Der Uebersetzer fragt hier, woher wohl der Dichter sein Urbild genommen? Lord Byron könnte ihm antworten, aus der Natur und ihrer Betrachtung, wie Corneille seine Cleopatra, wie die Alten ihre Medea darin fanden, wie uns die Geschichte so viele Charaktere, beherrscht von gränzenlosen Leidenschaften, aufstellt.

„Wer irgend das menschliche Herz scharf beobachtet und erkannt hat, bis zu welchem Grade seine mannichfachen Regungen sich verirren können, besonders bei den Frauen, die im Guten wie im Bösen gleich schrankenlos erscheinen, der wird gewiß dem Lord Byron nicht vorwerfen, sich, wenn es gleich eine erst

entſtandene Welt und die allererſte Familie galt, an der Wahrheit verſündigt, oder ſie nach Belieben überboten zu haben. Er ſchildert uns eine verdorbene Natur, wie Milton dagegen ſie in ihrer Schönheit und urſprünglichen Reinheit mit hinreißender Farbenfriſche zu mahlen wußte.

„Im Augenblick jener fürchterlichen Verwünſchung, die man dem Dichter vorwirft, war Eva nicht mehr das Meiſterſtück der Vollkommenheit und Unſchuld; ſchon hatte ſie vom Verſucher jene vergifteten Gährungsſtoffe empfangen, durch welche die herrlichen Anlagen und Gefühle, die der Urheber des Lebens zu ſo viel beſſerem Zwecke beſtimmt hatte, für immer entadelt wurden; ſchon war jene reine ſüße Selbſtzufriedenheit in Eitelkeit übergegangen und eine vom Feinde des Menſchengeſchlechts aufgeregte Neugierde, zu unſeligem Ungehorſam hintreibend, betrog die Abſichten des Schöpfers und entſtellte das Meiſterſtück ſeiner Schöpfung.

„Eva in ihrer Vorliebe für Abel, in ihren wüthenden Verwünſchungen gegen ſeinen Mörder Cain, erſcheint höchſt conſequent mit ſich ſelbſt, ſo wie ſie nun einmal geworden. Der ſchwache aber ſchuldloſe Abel, in welchem ſich nur ein gefallener Adam darſtellt, muß ſeiner Mutter um ſo lieber werden, als er ihr minder ſchmerzlich das demüthigende Bild ihres Fehltritts zurückruft. Cain dagegen, der weit mehr von ihrem eigenen Stolze geerbt und jene Stärke die Adam verloren, bewahrt hat, reizt alle Erinne-

Digitized by Google

rungen, alle Eindrücke der Eigenliebe auf einmal in ihr auf; tödtlich verwundet in dem Gegenstand ihrer mütterlichen Vorliebe, kennt ihr Schmerz keine Gränzen mehr, obgleich der Mörder ihr eigner Sohn ist. Einem so kräftigen Genie wie Lord Byron kam es zu, dieß Bild in fürchterlicher Wahrheit auszumahlen, so mußte er es behandeln oder gar nicht."

Und so können wir denn ganz ohne Bedenken dieses Wort wieder aufnehmen und was vom Besondern gesagt ist, vom Allgemeinen aussprechen: Wollte Lord Byron einen Cain schreiben, so mußte er ihn so behandeln, sonst lieber gar nicht.

Das Werk selbst ist nunmehr als Original und Uebersetzung in vielen Händen, es bedarf also von unserer Seite keines Ankündigens, noch Anpreisens; einiges jedoch glauben wir bemerken zu müssen.

Der, über alle Begriffe, das Vergangene sowohl als das Gegenwärtige und, in Gefolg dessen, auch das Zukünftige mit glühendem Geistesblick durchdringende Dichter hat seinem unbegränzten Talent neue Regionen erobert: was er aber in denselben wirken werde, ist von keinem menschlichen Wesen voraus zu sehen. Sein Verfahren jedoch können wir schon einigermaßen näher bezeichnen.

Er hält sich an den Buchstaben der biblischen Ueberlieferung; indem er nun das erste Menschen-Paar seine ursprüngliche Reinheit und Schuldlosigkeit gegen eine

Digitized by Google

geheimnißvoll veranlaßte Schuld vertauschen und die dadurch verwirkte Strafe auf alle Nachkommen forterben läßt, so legt er die ungeheure Last eines solchen Ereignisses auf die Schultern Cains, als des Repräsentanten einer, ohne eigenes Vergehen in tiefes Elend gestürzten, mißmuthigen Menschheit. Diesem gebeugten, schwer belasteten Ursohne macht nun besonders der Tod, von dem er noch gar keine Anschauung hat, viel zu schaffen und wenn er das Ende gegenwärtigen Mühsals wünschen mag, so scheint es ihm noch widerwärtiger solches mit einem ganz unbekannten Zustande zu vertauschen. Schon hieraus sieht man, daß das volle Gewicht einer erklärenden, vermittelnden und immer mit sich selbst streitenden Dogmatik, wie sie uns noch immer beschäftigt, dem ersten unbehaglichen Menschensohne aufgebürdet worden.

Diese der menschlichen Natur nicht fremden Widerwärtigkeiten wogen in seiner Seele auf und ab und können durch die gottergebene Sanftmuth des Vaters und Bruders, durch liebevoll erleichterndes Mitwirken der Schwester-Gattin nicht beschwichtigt werden. Um sie aber bis in's Unerträgliche zu schärfen, tritt Satan heran, ein kräftig verführender Geist, der ihn erst sittlich beunruhigt, sodann aber wundersam durch alle Welten führt, ihm das Vergangene übermäßig groß, das Gegenwärtige klein und nichtig, das Künftige ahnungsvoll und untröstlich schauen läßt.

Digitized by Google

So kehrt er zu den Seinigen zurück, aufgeregter obgleich nicht schlimmer als er war, und da er im Familienwesen alles findet wie er's verlassen hatte, so wird ihm die Zudringlichkeit Abels, der ihn zum Opfer nöthigen will, ganz unerträglich. Mehr sagen wir nicht als daß die Scene in welcher Abel umkommt auf das köstlichste motivirt ist; und so ist auch das Folgende gleich groß und unschätzbar. Da liegt nun Abel! Das ist nun der Tod! von dem so viel die Rede war, und das Menschengeschlecht weiß eben so wenig davon als vorher.

Vergessen aber dürfen wir nicht, daß durch's ganze Stück eine Art von Ahnung auf einen Erlöser durchgeht, daß der Dichter also sich auch in diesem Punkte, wie in allen übrigen, unsern Auslegebegriffen und Lehrweisen anzunähern gewußt hat.

Von der Scene mit den Eltern, worin Eva zuletzt dem verstummten Cain flucht, die unser westlicher Nachbar so trefflich günstig heraushebt, bleibt uns nichts zu sagen übrig; wir haben uns nur mit Bewunderung und Ehrfurcht dem Schlusse zu nähern.

Hier äußerte nun eine geistreiche, in Hochschätzung Byrons mit uns verwandte Freundin: alles was religios und sittlich in der Welt gesagt werden könne, sey in den drey letzten Worten des Stückes enthalten.

Digitized by Google

Lebensverhältniß zu Byron.

Der deutsche Dichter, bis in's hohe Alter bemüht die Verdienste früherer und mitlebender Männer sorgfältig und rein anzuerkennen, indem er dieß als das sicherste Mittel zu eigener Bildung von jeher betrachtete, mußte wohl auch auf das große Talent des Lords, bald nach dessen erstem Erscheinen, aufmerksam werden, wie er denn auch die Fortschritte jener bedeutenden Leistungen und eines ununterbrochenen Wirkens unablässig begleitete.

Hierbei war denn leicht zu bemerken, daß die allgemeine Anerkennung des dichterischen Verdienstes mit Vermehrung und Steigerung rasch auf einander folgender Productionen in gleichem Maße fortwuchs. Auch wäre die diesseitige frohe Theilnahme hieran höchst vollkommen gewesen, hätte nicht der geniale Dichter durch leidenschaftliche Lebensweise und inneres Mißbehagen sich selbst ein so geistreiches als gränzenloses Hervorbringen und seinen Freunden den reizenden Genuß an seinem hohen Daseyn einigermaßen verkümmert.

Der deutsche Bewunderer jedoch, hierdurch nicht geirrt, folgte mit Aufmerksamkeit einem so seltenen Le-

Digitized by Google

ben und Dichten in aller seiner Excentricität, die freilich um desto auffallender seyn mußte, als ihres Gleichen in vergangenen Jahrhunderten nicht wohl zu entdecken gewesen und uns die Elemente zur Berechnung einer solchen Bahn völlig abgingen.

Indessen waren die Bemühungen des Deutschen dem Engländer nicht unbekannt geblieben, der davon in seinen Gedichten unzweydeutige Beweise darlegte, nicht weniger sich durch Reisende mit manchem freundlichen Gruß vernehmen ließ.

Sodann aber folgte, überraschend, gleichfalls durch Vermittlung, das Originalblatt einer Dedication des Trauerspiels Sardanapalus, in den ehrenreichsten Ausdrücken und mit der freundlichen Anfrage: ob solche gedachtem Stück vorgedruckt werden könnte.

Der deutsche mit sich selbst und seinen Leistungen im hohen Alter wohlbekannte Dichter durfte den Inhalt jener Widmung nur als Aeußerung eines trefflichen hochfühlenden, sich selbst seine Gegenstände schaffenden, unerschöpflichen Geistes mit Dank und Bescheidenheit betrachten; auch fühlte er sich nicht unzufrieden, als, bei mancherlei Verspätung, Sardanapal ohne ein solches Vorwort gedruckt wurde, und fand sich schon glücklich im Besitz eines lithographirten Facsimile, zu höchst werthem Andenken.

Doch gab der edle Lord seinen Vorsatz nicht auf,

Digitized by Google

dem deutschen Zeit- und Geist-Genossen eine bedeutende Freundlichkeit zu erweisen; wie denn das Trauerspiel Werner ein höchst schätzbares Denkmal an der Stirn führt.

Hiernach wird man denn wohl dem deutschen Dichtergreise zutrauen, daß er einen so gründlich guten Willen, welcher uns auf dieser Erde selten begegnet, von einem so hoch gefeierten Manne ganz unverhofft erfahrend, sich gleichfalls bereitete mit Klarheit und Kraft auszusprechen: von welcher Hochachtung er für seinen unübertroffenen Zeitgenossen durchdrungen, von welchem theilnehmenden Gefühl für ihn er belebt sey. Aber die Aufgabe fand sich so groß, und erschien immer größer, je mehr man ihr näher trat: denn was soll man von einem Erdgebornen sagen, dessen Verdienste durch Betrachtung und Wort nicht zu erschöpfen sind?

Als daher ein junger Mann, Herr Sterling, angenehm von Person und rein von Sitten, im Frühjahr 1823 seinen Weg von Genua gerade nach Weimar nahm, und auf einem kleinen Blatte wenige eigenhändige Worte des verehrten Mannes als Empfehlung überbrachte; als nun bald darauf das Gerücht verlautete, der Lord werde seinen großen Sinn, seine mannichfaltigen Kräfte, an erhabengefährliche Thaten über Meer verwenden, da war nicht länger zu zaudern und eilig nachstehendes Gedicht geschrieben:

Digitized by Google

Ein freundlich Wort kommt, eines nach dem andern,
Von Süden her und bringt uns frohe Stunden;
Es ruft uns auf zum Edelsten zu wandern,
Nicht ist der Geist, doch ist der Fuß gebunden.

Wie soll ich dem, den ich so lang' begleitet,
Nun etwas Traulich's in die Ferne sagen?
Ihm, der sich selbst im Innersten bestreitet,
Stark angewohnt, das tiefste Weh zu tragen.

Wohl sey ihm doch, wenn er sich selbst empfindet.
Er wage selbst sich hochbeglückt zu nennen.
Wenn Musenkraft die Schmerzen überwindet;
Und wie ich ihn erkannt, mög' er sich kennen.

Es gelangte nach Genua, fand ihn aber nicht mehr daselbst; schon war der treffliche Freund abgesegelt und schien einem jeden schon weit entfernt; durch Stürme jedoch zurückgehalten, landete er in Livorno, wo ihn das herzlich Gesendete gerade noch traf, um es im Augenblicke seiner Abfahrt, den 24 July 1823, mit einem reinen schön gefühlten Blatt erwidern zu können, als wertheſtes Zeugniß eines würdigen Verhältnisses unter den kostbarsten Documenten vom Besitzer aufzubewahren.

So sehr uns nun ein solches Blatt erfreuen und rühren und zu der schönsten Lebenshoffnung aufregen mußte, so erhält es gegenwärtig durch das unzeitige Ableben des hohen Schreibenden den größten schmerzlichsten Werth, indem es die allgemeine Trauer der Sitten- und Dichter-Welt über seinen Verlust für uns leider

ganz

Digitized by Google

ganz insbesondere schärft, die wir nach vollbrachtem großem Bemühen hoffen durften, den vorzüglichsten Geist, den glücklich erworbenen Freund und zugleich den menschlichsten Sieger persönlich zu begrüßen.

Nun aber erhebt uns die Ueberzeugung, daß seine Nation, aus dem theilweise gegen ihn aufbrausenden, tadelnden, scheltenden Taumel plötzlich zur Nüchternheit erwachen und allgemein begreifen werde, daß alle Schalen und Schlacken der Zeit und des Individuums, durch welche sich auch der Beste hindurch und heraus zu arbeiten hat, nur augenblicklich, vergänglich und hinfällig gewesen, wogegen der staunenswürdige Ruhm, zu dem er sein Vaterland für jetzt und künftig erhebt, in seiner Herrlichkeit gränzenlos und in seinen Folgen unberechenbar bleibt. Gewiß, diese Nation, die sich so vieler großer Namen rühmen darf, wird ihn verklärt zu denjenigen stellen, durch die sie sich immerfort selbst zu ehren hat.

Digitized by Google

Leben Napoleons.

Von Walter Scott.

Der reichste, gewandteste, berühmteste Erzähler seines Jahrhunderts unternimmt die Geschichte seiner Zeit zu schreiben.

Dabei entwickelt er nothwendig alle die Tugenden, die er bereits in seinen frühern Werken zu bethätigen wußte.

Er weiß den mannichfaltigen historischen Stoff deutlichst aufzufassen.

Er dringt in die Bedeutung des Gehaltes ein.

Durch vieljährige literarische Uebung gewinnt er sich die höchstmögliche Facilität der Behandlung und des Vortrags.

Die Eigenschaft des Romans und die Form desselben begünstigt ihn, indem er durch fingirte Motive das historisch Wahre näher an einander rückt, und zu einem Faßlichen vereinigt, während es sonst in der Geschichte weit auseinander steht, und sich kaum dem Geist, am wenigsten aber dem Gemüth ergreiflich darstellt.

Digitized by Google

Er gibt ſich auf, die Geſchichte ſeiner Zeit dergeſtalt vorzutragen, daß er ſich die Eindrücke, welche ihm die jedesmaligen Ereigniſſe gemacht, wieder auf's genauſte vergegenwärtigt; wobei er denn freilich nicht vermeiden kann, die Betrachtungen, zu welchen ihm die Folge Gelegenheit gegeben, als Regulativ und Bindemittel anzuwenden.

Walter Scott iſt 1771 geboren, alſo fällt ſeine Kindheit gerade in den lebhaftern Ausbruch des nordamericaniſchen Kriegs.

Er war 17 bis 18 Jahr' alt bei dem Ausbruche der franzöſiſchen Revolution.

Was mußte er nicht in ſolcher Weiſe in ſolcher Zeit erleben?

Jetzo, da er ſtark in den Funfzigern ſteht, und durchaus nah genug von der Weltgeſchichte berührt worden, tritt er mit obgemeldeten Eigenſchaften auf, um öffentlich über das vergangene Wichtige ſich mit uns zu unterhalten.

Welche Erwartung dieß in mir erregen mußte, wird derjenige leicht abnehmen, der ſich vergegenwärtigt, daß ich, zwanzig Jahr' älter als er, gerade im zwanzigſten Jahre perſönlich vor Paoli ſtand, und im ſechzigſten vor Napoleon.

Dieſe langen Jahre durch verſäumte ich nicht, ferner und näher mit den Weltereigniſſen in Berührung kommend, darüber zu denken und nach einer individuel-

len Weiſe die Gegenſtände mir zu ordnen und einen Zuſammenhang auszubilden.

Was konnte mir daher erwünſchter ſeyn als mich in ruhigen Stunden, nach Bequemlichkeit und Belieben, mit einem ſolchen Mann zu unterhalten, der auf ſeine klare, treue und kunſtfertige Weiſe mir dasjenige vorzuführen verſprach, worüber ich zeitlebens zu denken hatte, und durch die tagtäglichen Folgen jener großen Jahresreihe immer fortzudenken genöthigt bin.

Dieſes ſchreibe vorläufig nieder, eben als ich das Leſen dieſes Werkes beginne und gedenke, was mir wichtig ſcheint in der Folge gleichfalls nach und nach niederzulegen.

Alsdann möchte ſich zeigen was mir neu war, theils weil ich es nicht erfuhr noch bemerkte, noch daſſelbe in ſeiner eigentlichen Bedeutung anerkannte; ferner, welche Combinationen, Ein- und Ueberſichten mir beſonders wichtig geworden.

Hiebei wird an der Betrachtung das Meiſte zu gewinnen ſeyn, daß, wie jedes Individuum die Weltgeſchichte nur auf ſeine Weiſe vernimmt, die Zeitungen im eigenen Sinne lieſt; ſo auch keine Partey, keine Nation hierin ganz rein zu verfahren fähig iſt, ſondern vielmehr immer erwartet und aufſucht, was ihren Begriffen zuſagt, und ihren Leidenſchaften ſchmeichelt.

Haben wir den Franzoſen, die ſo mannichfaltig auch von verſchiedenen Seiten über die Revolution ge-

Digitized by Google

ſprochen, willig zugehört; haben wir uns von Deutſchen vielfach davon unterhalten und belehren laſſen: ſo muß es höchſt intereſſant ſeyn, einen Engländer und zwar einen höchſt namhaften zu vernehmen.

Wobei denn vorauszuſehen iſt, daß er es den andern Völkerſchaften, ſo wie manchem Individuum nicht zu Danke machen wird.

Hierüber würde ich, wenn mir eine Fortſetzung gelingen ſollte, zuallererſt meine Betrachtungen äußern und in's Klare zu bringen ſuchen, wer denn eigentlich ſpricht und zu wem!

Weimar, den 21 November 1827.

Digitized by Google

The Life
of
Friedrich Schiller.

Comprehending an examination of his works.
London 1825.

Von dieſer Biographie Schillers wäre nur das Beſte zu ſagen; ſie iſt merkwürdig, indem ſie ein genaues Studium der Lebensvorfälle unſeres Dichters beweiſt, ſo wie denn auch das Studium der Dichtungen unſeres Freundes und eine innige Theilnahme an denſelben aus dieſem Werke hervorgeht. Bewundernswürdig iſt es, wie ſich der Verfaſſer eine genügende Einſicht in den Charakter und das hohe Verdienſt dieſes Mannes verſchafft, ſo klar und ſo gehörig als es kaum aus der Ferne zu erwarten geweſen.

Hier bewahrheitet ſich jedoch ein altes Wort: der gute Wille hilft zu vollkommener Kenntniß. Denn gerade daß der Schottländer den deutſchen Mann mit Wohlwollen anerkennt, ihn verehrt und liebt, dadurch wird er deſſen treffliche Eigenſchaften am ſicherſten ge-

Digitized by Google

wahr, und vermag ſich zu einer Klarheit über ſeinen Gegenſtand zu erheben, zu der ſogar Landsleute des Trefflichen in frühern Tagen nicht gelangen konnten. Denn die Mitlebenden werden an vorzüglichen Menſchen gar leicht irre; das Beſondere der Perſon ſtört ſie, das laufende bewegliche Leben verrückt ihre Standpunkte, hindert das Kennen und Anerkennen eines ſolchen Mannes. Dieſer aber war von ſo außerordentlicher Art, daß der Biograph die Idee eines vorzüglichen Mannes vor Augen halten, und ſie durch individuelle Schickſale und Leiſtungen durchführen konnte und ſein Tagewerk dergeſtalt vollbracht ſah.

Digitized by Google

Vorwort zu Schillers Leben
aus dem Engliſchen von T. Carlyle.

Der hochanſehnlichen Geſellſchaft für ausländiſche ſchöne Literatur zu Berlin.

Als gegen Ende des vergangenen Jahres ich die angenehme Nachricht erhielt, daß eine mir freundlich bekannte Geſellſchaft, welche bisher ihre Aufmerkſamkeit inländiſcher Literatur gewidmet hatte, nunmehr dieſelbe auf die ausländiſche zu wenden gedenke, konnte ich in meiner damaligen Lage nicht ausführlich und gründlich genug darlegen, wie ſehr ich ein Unternehmen, bei welchem man auch meiner auf das geneigteſte gedacht hatte, zu ſchätzen wiſſe.

Selbſt mit gegenwärtigem öffentlichem Ausdruck meines dankbaren Antheils geſchieht nur fragmentariſch, was ich im beſſern Zuſammenhang zu überliefern gewünſcht hätte. Ich will aber auch das wie es mir vorliegt nicht zurückweiſen, indem ich meinen Hauptzweck dadurch zu erreichen hoffe, daß ich nämlich meine Freunde mit einem Manne in Berührung bringe, welchen ich unter diejenigen zähle, die in ſpätern Jahren ſich

Digitized by Google

an mich thätig angeschlossen, mich durch eine mitschreitende Theilnahme zum Handeln und Wirken aufgemuntert, und durch ein edles reines wohlgerichtetes Bestreben wieder selbst verjüngt, mich, der ich sie heranzog, mit sich fortgezogen haben. Es ist der Verfasser des hier übersetzten Werkes, Herr Thomas Carlyle, ein Schotte, von dessen Thätigkeit und Vorzügen, so wie von dessen näheren Zuständen nachstehende Blätter ein Mehreres eröffnen werden.

Wie ich denselben und meine Berliner Freunde zu kennen glaube, so wird zwischen ihnen und ihm eine frohe wirksame Verbindung sich einleiten, und beide Theile werden, wie ich hoffen darf, in einer Reihe von Jahren sich dieses Vermächtnisses und seines fruchtbaren Erfolges zusammen erfreuen, so daß ich ein fortdauerndes Andenken, um welches ich hier schließlich bitten möchte, schon als dauernd gegönnt, mit anmuthigen Empfindungen voraus genießen kann.

Weimar, April 1830.

Vorwort.

Es ist schon einige Zeit von einer allgemeinen Weltliteratur die Rede, und zwar nicht mit Unrecht; denn die sämmtlichen Nationen, in den fürchterlichsten Kriegen durcheinander geschüttelt, sodann wieder auf sich selbst einzeln zurückgeführt, hatten zu bemerken, daß sie manches Fremde gewahr worden, in sich aufge-

Digitized by Google

nommen, bisher unbekannte geistige Bedürfnisse hie und da empfunden. Daraus entstand das Gefühl nachbarlicher Verhältnisse, und anstatt daß man sich bisher zugeschlossen hatte, kam der Geist nach und nach zu dem Verlangen, auch in den mehr oder weniger freien geistigen Handelsverkehr mit aufgenommen zu werden.

Diese Bewegung währt zwar erst eine kurze Weile, aber doch immer lang genug, um schon einige Betrachtungen darüber anzustellen, und aus ihr baldmöglichst, wie man es im Waarenhandel ja auch thun muß, Vortheil und Genuß zu gewinnen.

Gegenwärtiges, zum Andenken Schillers geschriebene Werk kann, übersetzt, für uns kaum etwas Neues bringen; der Verfasser nahm seine Kenntnisse aus Schriften, die uns längst bekannt sind, so wie denn auch überhaupt die hier verhandelten Angelegenheiten bei uns öfters durchgesprochen und durchgefochten worden.

Was aber den Verehrern Schillers, und also einem jeden Deutschen, wie man kühnlich sagen darf, höchst erfreulich seyn muß, ist: unmittelbar zu erfahren, wie ein zartfühlender, strebsamer, einsichtiger Mann über dem Meere, in seinen besten Jahren, durch Schillers Productionen berührt, bewegt, erregt und nun zum weitern Studium der deutschen Literatur angetrieben worden.

Mir wenigstens war es rührend, zu sehen, wie die-

Digitized by Google

ſer rein und ruhig denkende Fremde, ſelbſt in jenen erſten, oft harten, faſt rohen Productionen unſres verewigten Freundes, immer den edlen, wohldenkenden, wohlwollenden Mann gewahr ward und ſich ein Ideal des vortrefflichſten Sterblichen an ihm auferbauen konnte.

Ich halte deßhalb dafür, daß dieſes Werk, als von einem Jüngling geſchrieben, der deutſchen Jugend zu empfehlen ſeyn möchte: denn wenn ein munteres Lebensalter einen Wunſch haben darf und ſoll, ſo iſt es der: in allem Geleiſteten das Löbliche, Gute, Bildſame, Hochſtrebende, genug das Ideelle, und ſelbſt in dem nicht Muſterhaften das allgemeine Muſterbild der Menſchheit zu erblicken.

Ferner kann uns dieſes Werk von Bedeutung ſeyn, wenn wir ernſtlich betrachten: wie ein fremder Mann die Schilleriſchen Werke, denen wir ſo mannichfaltige Cultur verdanken, auch als Quelle der ſeinigen ſchätzt, verehrt und dieß, ohne irgend eine Abſicht, rein und ruhig zu erkennen gibt.

Eine Bemerkung möchte ſodann hier wohl am Platze ſeyn, daß ſogar dasjenige, was unter uns beinahe ausgewirkt hat, nun, gerade in dem Augenblicke, welcher auswärts der deutſchen Literatur günſtig iſt, abermals ſeine kräftige Wirkung beginne und dadurch zeige, wie es auf einer gewiſſen Stufe der Literatur immer nützlich und wirkſam ſeyn werde.

Digitized by Google

So sind z. B. Herder's Ideen bei uns dergestalt in die Kenntnisse der ganzen Masse übergegangen, daß nur wenige, die sie lesen, dadurch erst belehrt werden, weil sie, durch hundertfache Ableitungen, von demjenigen was damals von großer Bedeutung war, in anderem Zusammenhange schon völlig unterrichtet worden. Dieses Werk ist vor kurzem in's Französische übersetzt; wohl in keiner andern Ueberzeugung als daß tausend gebildete Menschen in Frankreich sich immer noch an diesen Ideen zu erbauen haben.

In Bezug auf das dem Bande vorgesetzte Bild sey folgendes gemeldet: Unser Freund, als wir mit ihm in Verhältniß traten, war damals in Edinburgh wohnhaft, wo er in der Stille lebend sich im besten Sinne auszubilden suchte, und, wir dürfen es ohne Ruhmredigkeit sagen, in der deutschen Literatur hiezu die meiste Förderniß fand.

Später, um sich selbst und seinen redlichen literarischen Studien unabhängig zu leben, begab er sich, etwa zehn deutsche Meilen südlicher, ein eigenes Besitzthum zu bewohnen und zu benutzen, in die Grafschaft Dumfries. Hier, in einer gebirgigen Gegend, in welcher der Fluß Nithe dem nahen Meere zuströmt, unfern der Stadt Dumfries, an einer Stelle welche Craigenputtoch genannt wird, schlug er mit einer schönen und höchst gebildeten Lebensgefährtin seine ländlich einfache Woh-

Digitized by Google

nung auf, wovon treue Nachbildungen eigentlich die Veranlassung zu gegenwärtigem Vorworte gegeben haben.

Gebildete Geister, zartfühlende Gemüther, welche nach fernem Guten sich bestreben, in die Ferne Gutes zu wirken geneigt sind, erwehren sich kaum des Wunsches, von geehrten, geliebten, weitabgesonderten Personen das Portrait, sodann die Abbildung ihrer Wohnung, so wie der nächsten Zustände, sich vor Augen gebracht zu sehen.

Wie oft wiederholt man noch heutiges Tags die Abbildung von Petrarch's Aufenthalt in Vaucluse, Tasso's Wohnung in Sorent! Und ist nicht immer die Bieler Insel, der Schutzort Rousseau's, ein seinen Verehrern nie genugsam dargestelltes Local?

In eben diesem Sinne hab' ich mir die Umgebungen meiner entfernten Freunde im Bilde zu verschaffen gesucht, und ich war um so mehr auf die Wohnung Herrn Thomas Carlyle's begierig, als er seinen Aufenthalt in einer fast rauhen Gebirgsgegend unter dem 55sten Grade gewählt hatte.

Ich glaube durch solch eine treue Nachbildung der neulich eingesendeten Originalzeichnungen gegenwärtiges Buch zu zieren und dem jetzigen gefühlvollen Leser, vielleicht noch mehr dem künftigen, einen freundlichen Gefallen zu erweisen und dadurch, so wie durch eingeschaltete Auszüge aus den Briefen des werthen Mannes,

Digitized by Google

das Intereſſe an einer edlen allgemeinen Länder- und Welt-Annäherung zu vermehren.

Thomas Carlyle an Goethe.

Craigenputtoch, d. 25 Sept. 1828.

„Sie forſchen mit ſo warmer Neigung nach unſerem gegenwärtigen Aufenthalt und Beſchäftigung, daß ich einige Worte hierüber ſagen muß, da noch Raum dazu übrig bleibt. Dumfries iſt eine artige Stadt, mit etwa 15,000 Einwohnern und als Mittelpunkt des Handels und der Gerichtsbarkeit anzuſehen eines bedeutenden Diſtricts in dem ſchottiſchen Geſchäftskreis. Unſer Wohnort iſt nicht darin, ſondern 15 Meilen (zwey Stunden zu reiten) nordweſtlich davon entfernt, zwiſchen den Granitgebirgen und dem ſchwarzen Moorgefilde, welche ſich weſtwärts durch Galloway meiſt bis an die iriſche See ziehen. In dieſer Wüſte von Heide und Felſen ſtellt unſer Beſitzthum eine grüne Oaſe vor, einen Raum von geackertem, theilweiſe umzäuntem und geſchmücktem Boden, wo Korn reift und Bäume Schatten gewähren, obgleich ringsumher von Seemöven und hartwolligen Schafen umgeben. Hier, mit nicht geringer Anſtrengung, haben wir für uns eine reine, dauerhafte Wohnung erbaut und eingerichtet; hier wohnen wir, in Ermangelung einer Lehr- oder andern öffentlichen Stelle, um uns der Literatur zu befleißigen, nach eigenen Kräften uns damit zu beſchäftigen. Wir wün-

Digitized by Google

ſchen, daß unſre Roſen- und Gärten-Büſche fröhlich heranwachſen, hoffen Geſundheit und eine friedliche Gemüthsſtimmung, um uns zu fördern. Die Roſen ſind freilich zum Theil noch zu pflanzen, aber ſie blühen doch ſchon in Hoffnung.

„Zwei leichte Pferde, die uns überall hintragen, und die Bergluft ſind die beſten Aerzte für zarte Nerven. Dieſe tägliche Bewegung, der ich ſehr ergeben bin, iſt meine einzige Zerſtreuung; denn dieſer Winkel iſt der einſamſte in Britannien, ſechs Meilen von einer jeden Perſon entfernt die mich allenfalls beſuchen möchte. Hier würde ſich Rouſſeau eben ſo gut gefallen haben, als auf ſeiner Inſel St. Pierre.

„Fürwahr, meine ſtädtiſchen Freunde ſchreiben mein Hierhergehen einer ähnlichen Geſinnung zu und weiſſagen mir nichts Gutes; aber ich zog hierher, allein zu dem Zweck meine Lebensweiſe zu vereinfachen und eine Unabhängigkeit zu erwerben, damit ich mir ſelbſt treu bleiben könne. Dieſer Erdraum iſt unſer, hier können wir leben, ſchreiben und denken wie es uns am beſten däucht, und wenn Zoilus ſelbſt König der Literatur werden ſollte.

„Auch iſt die Einſamkeit nicht ſo bedeutend, eine Lohnkutſche bringt uns leicht nach Edinburgh, das wir als unſer brittiſch Weimar anſehen. Habe ich denn nicht auch gegenwärtig eine ganze Ladung von franzöſiſchen, deutſchen, americaniſchen, engliſchen Journalen und

Digitized by Google

Zeitschriften, von welchem Werth sie auch seyn mögen, auf den Tischen meiner kleinen Bibliothek aufgehäuft!

„Auch an alterthümlichen Studien fehlt es nicht. Von einigen unsrer Höhen entdeck' ich, ungefähr eine Tagereise westwärts, den Hügel, wo Agricola und seine Römer ein Lager zurückließen; am Fuße desselben war ich geboren, wo Vater und Mutter noch leben um mich zu lieben. Und so muß man die Zeit wirken lassen. Doch wo gerath' ich hin! Lassen Sie mich noch gestehen, ich bin ungewiß über meine künftige literarische Thätigkeit, worüber ich gern Ihr Urtheil vernehmen möchte; gewiß schreiben Sie mir wieder und bald, damit ich mich immer mit Ihnen vereint fühlen möge."

Wir, nach allen Seiten hin wohlgesinnten, nach allgemeinster Bildung strebenden Deutschen, wir wissen schon seit vielen Jahren die Verdienste würdiger schottischer Männer zu schätzen. Uns blieb nicht unbekannt, was sie früher in den Naturwissenschaften geleistet, woraus denn nachher die Franzosen ein so großes Uebergewicht erlangten.

In der neuern Zeit verfehlten wir nicht den löblichen Einfluß anzuerkennen, den ihre Philosophie auf die Sinnesänderung der Franzosen ausübte, um sie von dem starren Sensualism zu einer geschmeidigeren Denkart auf dem Wege des gemeinen Menschenverstandes hinzuleiten. Wir verdankten ihnen gar manche gründliche Einsicht

ſicht in die wichtigſten Fächer brittiſcher Zuſtände und Bemühungen.

Dagegen mußten wir vor nicht gar langer Zeit unſre ethiſch-äſthetiſchen Beſtrebungen in ihren Zeitſchriften auf eine Weiſe behandelt ſehen, wo es zweifelhaft blieb, ob Mangel an Einſicht oder böſer Wille dabei obwaltete; ob eine oberflächliche, nicht genug durchdringende Anſicht, oder ein widerwilliges Vorurtheil im Spiele ſey. Dieſes Ereigniß haben wir jedoch geduldig abgewartet, da uns ja dergleichen im eignen Vaterlande zu ertragen genugſam von jeher auferlegt worden.

In den letzten Jahren jedoch erfreuen uns aus jenen Gegenden die liebevollſten Blicke, welche zu erwidern wir uns verpflichtet fühlen und worauf wir in gegenwärtigen Blättern unſre wohldenkenden Landsleute, in ſo fern es nöthig ſeyn ſollte, aufmerkſam zu machen gedenken.

Herr Thomas Carlyle hatte ſchon den Wilhelm Meiſter überſetzt und gab ſodann vorliegendes Leben Schillers im Jahre 1825 heraus.

Im Jahre 1827 erſchien German Romances in 4 Bänden, wo er aus den Erzählungen und Mährchen deutſcher Schriftſteller, als Muſäus, La Motte Fouqué, Tieck, Hoffmann, Jean Paul und Goethe, heraushob, was er ſeiner Nation am gemäßeſten zu ſeyn glaubte.

Die einer jeden Abtheilung vorausgeschickten Nachrichten von dem Leben, den Schriften, der Richtung des genannten Dichters und Schriftstellers geben ein Zeugniß von der einfach wohlwollenden Weise, wie der Freund sich möglichst von der Persönlichkeit und den Zuständen eines jeden zu unterrichten gesucht, und wie er dadurch auf den rechten Weg gelangt, seine Kenntnisse immer mehr zu vervollständigen.

In den Edinburgher Zeitschriften, vorzüglich in denen welche eigentlich fremder Literatur gewidmet sind, finden sich nun, außer den schon genannten deutschen Autoren, auch Ernst Schulze, Klingemann, Franz Horn, Zacharias Werner, Graf Platen und manche andere, von verschiedenen Referenten, am meisten aber von unserm Freunde beurtheilt und eingeführt.

Höchst wichtig ist bei dieser Gelegenheit zu bemerken, daß sie eigentlich ein jedes Werk nur zum Text und Gelegenheit nehmen, um über das eigentliche Feld und Fach, so wie alsdann über das besondere Individuelle, ihre Gedanken zu eröffnen und ihr Gutachten meisterhaft abzuschließen.

Diese Edinburgh Reviews, sie seyen dem Innern und Allgemeinen, oder den auswärtigen Literaturen besonders gewidmet, haben Freunde der Wissenschaften aufmerksam zu beachten; denn es ist höchst merkwürdig, wie der gründlichste Ernst mit der freisten Uebersicht,

Digitized by Google

ein ſtrenger Patriotismus mit einem einfachen reinen Freiſinn, in dieſen Vorträgen ſich gepaart findet.

Genießen wir nun von dort, in demjenigen was uns hier ſo nah angeht, eine reine einfache Theilnahme an unſern ethiſch-äſthetiſchen Beſtrebungen, welche für einen beſondern Charakterzug der Deutſchen gelten können, ſo haben wir uns gleichfalls nach dem umzuſehen, was ihnen dort von dieſer Art eigentlich am Herzen liegt. Wir nennen hier gleich den Namen Burns, von welchem ein Schreiben des Herrn Carlyle's folgende Stelle enthält:

„Das einzige einigermaßen Bedeutende, was ich ſeit meinem Hierſeyn ſchrieb, iſt ein Verſuch über Burns. Vielleicht habt Ihr niemals von dieſem Mann gehört, und doch war er einer der entſchiedenſten Genies; aber in der tiefſten Claſſe der Landleute geboren, und durch die Verwicklungen ſonderbarer Lagen zuletzt jammervoll zu Grunde gerichtet, ſo daß was er wirkte verhältnißmäßig geringfügig iſt; er ſtarb in der Mitte der Mannsjahre (1796).

„Wir Engländer, beſonders wir Schottländer, lieben Burns mehr als irgend einen Dichter ſeit Jahrhunderten. Oft war ich von der Bemerkung betroffen, er ſey wenig Monate vor Schiller, in dem Jahre 1759 geboren, und keiner dieſer beiden habe jemals des andern Namen vernommen. Sie glänzten als Sterne

in entgegengesetzten Hemisphären, oder, wenn man will, eine trübe Erdatmosphäre fing ihr gegenseitiges Licht auf.“

Mehr jedoch als unser Freund vermuthen mochte, war uns Robert Burns bekannt; das allerliebste Gedicht John Barley-Corn war anonym zu uns gekommen, und verdienter Weise geschätzt, veranlaßte solches manche Versuche unsrer Sprache es anzueignen. Hans Gerstenkorn, ein wackerer Mann, hat viele Feinde, die ihn unablässig verfolgen und beschädigen, ja zuletzt gar zu vernichten drohen. Aus allen diesen Unbilden geht er aber doch am Ende triumphirend hervor, besonders zu Heil und Fröhlichkeit der leidenschaftlichen Biertrinker. Gerade in diesem heitern genialischen Anthropomorphismus zeigt sich Burns als wahrhaften Dichter.

Auf weitere Nachforschung fanden wir dieses Gedicht in der Ausgabe seiner poetischen Werke von 1822, welcher eine Skizze seines Lebens voransteht, die uns wenigstens von den Aeußerlichkeiten seiner Zustände bis auf einen gewissen Grad belehrte. Was wir von seinen Gedichten uns zueignen konnten, überzeugte uns von seinem außerordentlichen Talent, und wir bedauerten, daß uns die schottische Sprache grade da hinderlich war, wo er des reinsten natürlichsten Ausdrucks sich gewiß bemächtigt hatte. Im Ganzen jedoch haben wir unsre Studien so weit geführt, daß wir die nachstehende rühm-

Digitized by Google

liche Darstellung auch als unsrer Ueberzeugung gemäß unterschreiben können.

Inwiefern übrigens unser Burns auch in Deutschland bekannt sey, mehr als das Conversations-Lexikon von ihm überliefert, wüßte ich, als der neuern literarischen Bewegungen in Deutschland unkundig, nicht zu sagen: auf alle Fälle jedoch gedenke ich die Freunde auswärtiger Literatur auf die kürzesten Wege zu weisen: The Life of Robert Burns. By J. G. Lockhart. Edinburgh 1828 recensirt von unserm Freunde im Edinburgh Review, December 18:8.

Nachfolgende Stellen daraus übersetzt, werden den Wunsch, das Ganze und den genannten Mann auf jede Weise zu kennen, hoffentlich lebhaft erregen.

„Burns war in einem höchst prosaischen Zeitalter, dergleichen Britannien nur je erlebt hatte, geboren, in den allerungünstigsten Verhältnissen, wo sein Geist, nach hoher Bildung strebend, ihr unter dem Druck täglich harter körperlicher Arbeit nachzuringen hatte, ja unter Mangel und trostlosesten Aussichten auf die Zukunft; ohne Förderniß als die Begriffe, wie sie in eines armen Mannes Hütte wohnen, und allenfalls die Reime von Ferguson und Ramsay, als das Panier der Schönheit aufgesteckt. Aber unter diesen Lasten versinkt er nicht; durch Nebel und Finsterniß einer so düstern Region entdeckt sein Adlerauge die richtigen Verhältnisse der Welt

und des Menschenlebens; er wächs't an geistiger Kraft und drängt sich mit Gewalt zu verständiger Erfahrung. Angetrieben durch die unwiderstehliche Regsamkeit seines innern Geistes strauchelt er vorwärts und zu allgemeinen Ansichten, und mit stolzer Bescheidenheit reicht er uns die Frucht seiner Bemühungen, eine Gabe dar, welche nunmehr durch die Zeit als unvergänglich anerkannt worden.

„Ein wahrer Dichter, ein Mann in dessen Herzen die Anlage eines reinen Wissens keimt, die Töne himmlischer Melodien vorklingen, ist die köstlichste Gabe, die einem Zeitalter mag verliehen werden. Wir sehen in ihm eine freiere, reinere Entwickelung alles dessen was in uns das Edelste zu nennen ist; sein Leben ist uns ein reicher Unterricht und wir betrauern seinen Tod als eines Wohlthäters, der uns liebte so wie belehrte.

„Solch eine Gabe hat die Natur in ihrer Güte uns an Robert Burns gegönnt; aber mit allzuvornehmer Gleichgültigkeit warf sie ihn aus der Hand als ein Wesen ohne Bedeutung. Es war entstellt und zerstört ehe wir es anerkannten: ein ungünstiger Stern hatte dem Jüngling die Gewalt gegeben, das menschliche Daseyn ehrwürdiger zu machen, aber ihm war eine weisliche Führung seines eigenen nicht geworden. Das Geschick — denn so müssen wir in unserer Beschränktheit reden — seine Fehler, die Fehler der Andern lasteten zu schwer auf ihm, und dieser Geist, der sich erhoben hätte, wäre

Digitized by Google

es ihm nur zu wandern geglückt, sank in den Staub, seine herrlichen Fähigkeiten wurden in der Blüthe mit Füßen getreten. Er starb, wir dürfen wohl sagen, ohne jemals gelebt zu haben. Und so eine freundlich warme Seele, so voll von eingebornen Reichthümern, solcher Liebe zu allen lebendigen und leblosen Dingen! Das späte Tausendschönchen fällt nicht unbemerkt unter seine Pflugschar, so wenig als das wohlversorgte Nest der furchtsamen Feldmaus, das er hervorwühlt. Der wilde Anblick des Winters ergötzt ihn; mit einer trüben, oft wiederkehrenden Zärtlichkeit, verweilt er in diesen ernsten Scenen der Verwüstung; aber die Stimme des Windes wird ein Psalm in seinem Ohr; wie gern mag er in den sausenden Wäldern dahin wandern: denn er fühlt seine Gedanken erhoben zu dem, der auf den Schwingen des Windes einherschreitet. Eine wahre Poetenseele! sie darf nur berührt werden und ihr Klang ist Musik.

„Welch ein warmes allumfassendes Gleichheitsgefühl, welche vertrauenvolle, gränzenlose Liebe! welch edelmüthiges Ueberschätzen des geliebten Gegenstandes! Der Bauer, sein Freund, sein nußbraunes Mädchen sind nicht länger gering und dörfisch, Held vielmehr und Königin; er rühmt sie als gleich würdig des Höchsten auf der Erde. Die rauhen Scenen schottischen Lebens sieht er nicht im arkadischen Lichte; aber in dem Rauche, in dem unebenen Tennenboden einer solchen rohen Wirthlichkeit findet er noch immer Liebenswürdiges genug.

Digitized by Google

Armuth fürwahr iſt ſein Gefährte, aber auch Liebe und Muth zugleich; die einfachen Gefühle, der Werth, der Edelſinn, welche unter dem Strohdach wohnen, ſind lieb und ehrwürdig ſeinem Herzen. Und ſo über die niedrigſten Regionen des menſchlichen Daſeyns ergießt er die Glorie ſeines eigenen Gemüths und ſie ſteigen, durch Schatten und Sonnenſchein geſänftigt und verherrlicht, zu einer Schönheit, welche ſonſt die Menſchen kaum in dem Höchſten erblicken.

„Hat er auch ein Selbſtbewußtſeyn, welches oft in Stolz ausartet, ſo iſt es ein edler Stolz, um abzuwehren, nicht um anzugreifen; kein kaltes mißlauniſches Gefühl, ein freies und geſelliges. Dieſer poetiſche Landmann beträgt ſich, möchten wir ſagen, wie ein König in der Verbannung: er iſt unter die Niedrigſten gedrängt und fühlt ſich gleich den Höchſten; er verlangt keinen Rang, damit man ihm keinen ſtreitig mache. Den Zudringlichen kann er abſtoßen, den Stolzen demüthigen, Vorurtheil auf Reichthum oder Altgeſchlecht haben bei ihm keinen Werth. In dieſem dunklen Auge iſt ein Feuer, woran ſich eine abwürdigende Herablaſſung nicht wagen darf; in ſeiner Erniedrigung, in der äußerſten Noth vergißt er nicht für einen Augenblick die Majeſtät der Poeſie und Mannheit. Und doch, ſo hoch er ſich über gewöhnlichen Menſchen fühlt, ſondert er ſich nicht von ihnen ab; mit Wärme nimmt er an ihrem Intereſſe Theil, ja er wirft ſich in ihre Arme und, wie ſie auch

Digitized by Google

seyen, bittet er um ihre Liebe. Es ist rührend zu sehen, wie in den düsterſten Zuſtänden dieſes ſtolze Weſen in der Freundſchaft Hülfe ſucht, und oft ſeinen Buſen dem Unwürdigen aufſchließt; oft unter Thränen an ſein glühendes Herz ein Herz andrückt, das Freundſchaft nur als Namen kennt. Doch war er ſcharf- und ſchnellſichtig, ein Mann vom durchdringendſten Blick, vor welchem gemeine Verſtellung ſich nicht bergen konnte. Sein Verſtand ſah durch die Tiefen des vollkommenſten Betrügers, und zugleich war eine großmüthige Leichtgläubigkeit in ſeinem Herzen. So zeigte ſich dieſer Landmann unter uns: eine Seele wie Aeolsharfe, deren Saiten vom gemeinſten Winde berührt, ihn zu geſetzlicher Melodie verwandelten. Und ein ſolcher Mann war es, für den die Welt kein ſchicklicher Geſchäft zu finden wußte, als ſich mit Schmugglern und Schenken herumzuzanken, Acciſe auf den Talg zu berechnen und Bierfäſſer zu viſiren. In ſolchem Abmühen ward dieſer mächtige Geiſt kummervoll vergeudet, und hundert Jahre mögen vorübergehen, eh' uns ein gleicher gegeben wird, um vielleicht ihn abermals zu vergeuden."

Und wie wir den Deutſchen zu ihrem Schiller Glück wünſchen, ſo wollen wir in eben dieſem Sinne auch die Schottländer ſegnen. Haben dieſe jedoch unſerm Freunde ſo viel Aufmerkſamkeit und Theilnahme erwieſen, ſo wär' es billig, daß wir auf gleiche Weiſe ih-

Digitized by Google

ren Burns bei uns einführten. Ein junges Mitglied der hochachtbaren Gesellschaft, der wir gegenwärtiges im Ganzen empfohlen haben, wird Zeit und Mühe höchlich belohnt sehen, wenn er diesen freundlichen Gegendienst einer so verehrungswürdigen Nation zu leisten den Entschluß fassen und das Geschäft treulich durchführen will. Auch wir rechnen den belobten Robert Burns zu den ersten Dichtergeistern, welche das vergangene Jahrhundert hervorgebracht hat.

Im Jahr 1829 kam uns ein sehr sauber und augenfällig gedrucktes Octavbändchen zur Hand: Catalogue of German Publications, selected and systematically arranged for W. H. Koller and Jul. Cahlmann. London.

Dieses Büchlein, mit besonderer Kenntniß der deutschen Literatur, in einer die Uebersicht erleichternden Methode verfaßt, macht demjenigen der es ausgearbeitet und den Buchhändlern Ehre, welche ernstlich das bedeutende Geschäft übernehmen, eine fremde Literatur in ihr Vaterland einzuführen, und zwar so, daß man in allen Fächern übersehen könne was dort geleistet worden, um sowohl den Gelehrten, den denkenden Leser, als auch den fühlenden und Unterhaltung suchenden anzulocken und zu befriedigen. Neugierig wird jeder deutsche Schriftsteller und Literator, der sich in irgend einem Fache hervorgethan, diesen Katalog aufschlagen um

Digitized by Google

zu forſchen: ob denn auch ſeiner darin gedacht, ſeine Werke, mit andern Verwandten, freundlich aufgenommen worden. Allen deutſchen Buchhändlern wird es angelegen ſeyn zu erfahren: wie man ihren Verlag über dem Canal betrachte, welchen Preis man auf das Einzelne ſetze, und ſie werden nichts verabſäumen um mit jenen die Angelegenheit ſo ernſthaft angreifenden Männern in Verhältniß zu kommen, und daſſelbe immerfort lebendig zu erhalten.

Wenn ich nun aber das von unſerm ſchottiſchen Freunde vor ſo viel Jahren verfaßte Leben Schillers, auf das er mit einer ihm ſo wohl anſtehenden Beſcheidenheit zurückſieht, hiedurch einleite und gegenwärtig an den Tag fördere: ſo erlaube er mir einige ſeiner neuſten Aeußerungen hinzuzufügen, welche die bisherigen gemeinſamen Fortſchritte am beſten deutlich machen möchten.

Thomas Carlyle an Goethe.

Den 22 December 1829.

„Ich habe zu nicht geringer Befriedigung zum zweytenmale den Briefwechſel geleſen und ſende heute einen darauf gegründeten Aufſatz über Schiller ab für das Foreign Review. Es wird Ihnen angenehm ſeyn zu hören, daß die Kenntniß und Schätzung der

auswärtigen, besonders der deutschen Literatur, sich mit wachsender Schnelle verbreitet so weit die englische Zunge herrscht, so daß bei den Antipoden, selbst in Neuholland, die Weisen Ihres Landes ihre Weisheit predigen. Ich habe kürzlich gehört, daß sogar in Oxford und Cambridge, unsern beiden englischen Universitäten, die bis jetzt als die Haltpunkte der insularischen eigenthümlichen Beharrlichkeit sind betrachtet worden, es sich in solchen Dingen zu regen anfängt. Ihr Niebuhr hat in Cambridge einen geschickten Uebersetzer gefunden und in Oxford haben zwey bis drey Deutsche schon hinlängliche Beschäftigung als Lehrer ihrer Sprache. Das neue Licht mag für gewisse Augen zu stark seyn; jedoch kann niemand an den guten Folgen zweifeln, die am Ende daraus hervorgehen werden. Laßt Nationen wie Individuen sich nur einander kennen, und der gegenseitige Haß wird sich in gegenseitige Hülfleistung verwandeln, und anstatt natürlicher Feinde, wie benachbarte Länder zuweilen genannt sind, werden wir alle natürliche Freunde seyn."

Wenn uns nach allem diesem nun die Hoffnung schmeichelt, eine Uebereinstimmung der Nationen, ein allgemeineres Wohlwollen werde sich durch nähere Kenntniß der verschiedenen Sprachen und Denkweisen nach und nach erzeugen: so wage ich von einem bedeutenden Einfluß der deutschen Literatur zu sprechen, welcher

Digitized by Google

ſich in einem beſondern Falle höchſt wirkſam erweiſen möchte.

Es iſt nämlich bekannt genug, daß die Bewohner der drey brittiſchen Königreiche nicht gerade in dem beſten Einverſtändniſſe leben, ſondern daß vielmehr ein Nachbar an dem andern genugſam zu tadeln findet, um eine heimliche Abneigung bei ſich zu rechtfertigen. Nun aber bin ich überzeugt, daß wie die deutſche ethiſch-äſthetiſche Literatur durch das dreyfache Britannien ſich verbreitet, zugleich auch eine ſtille Gemeinſchaft von Philogermanen ſich bilden werde, welche in der Neigung zu einer vierten, ſo nahverwandten Völkerſchaft, auch unter einander, als vereinigt und verſchmolzen ſich empfinden werden.

Digitized by Google

German Romance.

Vol. IV.

Edinburgh 1827.

Um den Sinn dieses Titels im Deutschen wieder zu geben müßten wir allenfalls sagen: Musterstücke, romantischer, auch mährchenhafter Art, ausgewählt aus den Werken deutscher Autoren welche sich in diesem Fache hervorgethan haben; sie enthalten kleinere und größere Erzählungen von Musäus, Tieck, Hofmann, Jean Paul Richter und Goethe in freier anmuthiger Sprache. Merkwürdig sind die einem jeden Autor vorgesetzten Notizen, die man, so wie die Schillerische Biographie, gar wohl rühmen, auch unsern Tagesblättern und Heften zu Uebersetzung und Mittheilung, wenn es nicht etwa schon uns unbewußt geschehen ist, empfehlen darf. Die Lebenszustände und Ereignisse sind mit Sorgfalt dargestellt und geben von dem individuellen Charakter eines jeden, von der Einwirkung desselben auf seine Schriften genugsame Vorkenntniß. Hier sowohl wie in der Schillerischen Biographie beweis't Herr Carlyle

Digitized by Google

eine ruhige, klare, innige Theilnahme an dem deutſchen poetiſch-literariſchen Beginnen; er gibt ſich hin an das eigenthümliche Beſtreben der Nation; er läßt den Einzelnen gelten, jeden an ſeiner Stelle, und ſchlichtet hiedurch gewiſſermaßen den Conflict der innerhalb der Literatur irgend eines Volkes unvermeidlich iſt. Denn leben und wirken heißt eben ſo viel als Partey machen und ergreifen. Niemand iſt zu verdenken wenn er um Platz und Rang kämpft, der ihm ſeine Exiſtenz ſichert, und einen Einfluß verſchafft der auf eine glückliche weitere Folge hindeutet.

Trübt ſich nun hiedurch der Horizont einer innern Literatur oft viele Jahre lang, der Fremde läßt Staub, Dunſt und Nebel ſich ſetzen, zerſtreuen und verſchwinden, und ſieht jene fernen Regionen vor ſich aufgeklärt mit ihren lichten und beſchatteten Stellen, mit einer Gemüthsruhe wie wir in klarer Nacht den Mond zu betrachten gewohnt ſind.

Hier nun mögen einige Betrachtungen, vor längerer Zeit niedergeſchrieben, eingeſchaltet ſtehen, ſollte man auch finden daß ich mich wiederhole, wenn man nur zugleich geſteht daß Wiederholung irgend zum Nutzen gereichen könne.

Offenbar iſt das Beſtreben der beſten Dichter und äſthetiſchen Schriftſteller aller Nationen ſchon ſeit geraumer Zeit auf das allgemein Menſchliche gerichtet. In jedem Beſondern, es ſey nun hiſtoriſch, mythologiſch,

Digitized by Google

fabelhaft, mehr oder weniger willkürlich erſonnen, wird man durch Nationalität und Perſönlichkeit hin jenes Allgemeine immer mehr durchleuchten und durchſcheinen ſehen.

Da nun auch im praktiſchen Lebensgange ein Gleiches obwaltet und durch alles irdiſch Rohe, Wilde, Grauſame, Falſche, Eigennützige, Lügenhafte ſich durchſchlingt, und überall einige Milde zu verbreiten trachtet; ſo iſt zwar nicht zu hoffen daß ein allgemeiner Friede dadurch ſich einleite, aber doch daß der unvermeidliche Streit nach und nach läßlicher werde, der Krieg weniger grauſam, der Sieg weniger übermüthig.

Was nun in den Dichtungen aller Nationen hierauf hindeutet und hinwirkt, dieß iſt es was die Uebrigen ſich anzueignen haben. Die Beſonderheiten einer jeden muß man kennen lernen, um ſie ihr zu laſſen, um gerade dadurch mit ihr zu verkehren: denn die Eigenheiten einer Nation ſind wie ihre Sprache und ihre Münzſorten: ſie erleichtern den Verkehr, ja ſie machen ihn erſt vollkommen möglich.

Eine wahrhaft allgemeine Duldung wird am ſicherſten erreicht, wenn man das Beſondere der einzelnen Menſchen und Völkerſchaften auf ſich beruhen läßt, bei der Ueberzeugung jedoch feſthält, daß das wahrhaft Verdienſtliche ſich dadurch auszeichnet, daß es der ganzen Menſchheit angehört. Zu einer ſolchen Vermittelung und wechſelſeitigen Anerkennung tragen die Deutſchen

Digitized by Google

ſeit langer Zeit ſchon bei. Wer die deutſche Sprache verſteht und ſtudirt, befindet ſich auf dem Markte wo alle Nationen ihre Waaren anbieten, er ſpielt den Dolmetſcher, indem er ſich ſelbſt bereichert.

Und ſo iſt jeder Ueberſetzer anzuſehen, daß er ſich als Vermittler dieſes allgemein geiſtigen Handels bemüht, und den Wechſeltauſch zu befördern ſich zum Geſchäft macht. Denn was man auch von der Unzulänglichkeit des Ueberſetzens ſagen mag, ſo iſt und bleibt es doch eines der wichtigſten und würdigſten Geſchäfte in dem allgemeinen Weltverkehr.

Der Koran ſagt: „Gott hat jedem Volke einen Propheten gegeben in ſeiner eigenen Sprache.“ So iſt jeder Ueberſetzer ein Prophet in ſeinem Volke. Luthers Bibelüberſetzung hat die größten Wirkungen hervorgebracht, wenn ſchon die Kritik daran bis auf den heutigen Tag immerfort bedingt und mäkelt. Und was iſt denn das ganze ungeheure Geſchäft der Bibelgeſellſchaft andres, als das Evangelium einem jeden Volke in ſeine Sprache und Art gebracht zu überliefern?

Digitized by Google

Wallenstein.

From the German of Fr. Schiller.

Edinburgh 1827.

Wenn ich oben durch ein poetisches Gleichniß auf das Gefühl hindeutete, welches Uebersetzungen unserer dichterischen Arbeiten jederzeit erregen müssen, so wird man mir gern zugestehen, daß ich bei einer Uebersetzung Wallensteins eine beinahe noch lebhaftere Empfindung in mir hervorgebracht fühle.

Während der Arbeit an dieser höchst bedeutenden Trilogie kam ich dem Verfasser nicht von der Seite. Er hatte die Gabe über das was er vorhatte, ja so eben arbeitete, sich mit Freunden besprechen zu können. Ein wunderbares Nachgeben und Verharren lag in der Natur seines ewig reflectirenden Geistes; es störte seine Production keineswegs, sondern regelte sie und gab ihr Gestalt, wie aus unsrer durch zehn Jahre geführten Correspondenz nächstens zu ersehen seyn wird.

Bracht' ich nun, nach seiner Vollendung, dieses dreyfache Werk, gemeinschaftlich mit meinem Freunde auf das Theater, erduldete ich die Unbilden aller Pro-

Digitized by Google

ben, die Mühseligkeiten der ganzen Technik, den Verdruß, daß denn doch zuletzt nicht alles gehörig zur Erscheinung gelangte; wohnte ich so mancher Vorstellung in kritisch dirigirendem Sinne bei; klangen zuletzt die herrlichen Worte in des Schauspielers individuellem nicht immer rein correspondirendem Sprachton mir vor die Ohren, wußt' ich das Gedicht auswendig: so wird man mir verzeihen, wenn ich sage, daß es mir zuletzt ganz trivial und bedeutungslos ward, so daß ich es in vielen Jahren weder wiedersehen noch lesen mochte.

Nun aber trat es mir auf einmal in der Sprache Shakspeare's entgegen, die große Analogie zweyer vorzüglicher Dichterseelen ging mir lebhaft auf; es war das erste frische wieder, dasselbe in einem andern, und so neu daß es mich wieder mit seiner völligen Kraft ergriff und die innerlichste Rührung hervorbrachte. Die Vorrede ist höchst bedeutend, indem ein tiefes Studium der Schiller'schen Werke daraus hervorgeht. Von dem Lager, das er nicht zu übersetzen wagt, gibt er historische Kenntniß, den Schlußgesang aber übersetzt er, und wir vernehmen ihn auf's Neue in fremder Sprache eben so aufregend wie er vor Jahren auf uns wirkte.

Digitized by Google

Edinburgh Review und Foreign- und Foreign Quarterly Reviews vom Jahre 1828.

Des Edinburgh Review, sodann der dortigen Foreign- und Foreign Quarterly Reviews, dürfen wir dießmal nur flüchtig erwähnen.

Diese Zeitschriften, wie sie sich nach und nach ein größeres Publicum gewinnen, werden zu einer gehofften allgemeinen Weltliteratur auf das wirksamste beitragen; nur wiederholen wir, daß nicht die Rede seyn könne, die Nationen sollen übereindenken, sondern sie sollen nur einander gewahr werden, sich begreifen, und wenn sie sich wechselseitig nicht lieben mögen, sich einander wenigstens dulden lernen. Wenn nun dießmal mehrere Gesellschaften, welche die brittischen Inseln mit dem Auslande bekannt zu machen die Absicht haben, in sich selbst wirklich übereinstimmend erfunden werden; so erfahren wir Ausländer dadurch wie man dort gesinnt ist, wie man denkt und urtheilt. Im Ganzen gestehen wir

Digitized by Google

gern, daß sie höchst ernst, aufmerksam, mit Fleiß, umsichtig und allgemein wohlwollend zu Werke gehen; und für uns wird das Resultat seyn, daß wir über unsre eigne kaum vergangene Literatur, die wir gewissermaßen schon beseitigt haben, wiederum zu denken und neue Betrachtungen anzustellen genöthigt werden. Bemerkenswerth ist besonders die bedeutende Art, irgend einen namhaften Autor zum Grunde zu legen und das ganze Revier worin derselbige wirkt, bei dieser Gelegenheit zu überschauen.

Bei den poetischen Leistungen von Ernst Schulze kommt die Einwirkung Wielands durch Beispiel, die Theilnahme Bouterwecks durch freundschaftlich belehrenden Umgang zur Sprache. Ahasverus, von Klingemann, gibt Gelegenheit das neuere deutsche Trauerspiel, sein Bestreben und Unternehmen darzustellen.

Victor Cousins philosophische Fragmente geben Anlaß ungünstig von der deutschen Philosophie überhaupt zu sprechen, und sich zuletzt für Jacobi's Gefühlslehre zu erklären. Briefe eines deutschen Reisenden veranlassen den Referenten auf die Seite derjenigen zu treten, welche Deutschland gern als eine große Einheit sehen möchten und als Mittelpunkt derselben uns eine große Hauptstadt wünschen. Bei den Assassinen des Herrn von Hammer, denen man alle Gerechtigkeit widerfahren läßt, wird bemerkt, daß er denn doch zu sehr als Parteyschriftsteller auftrete, und den Wider-

Digitized by Google

willen gegen die neusten geheimen Gesellschaften in jene Zeiten hinübertrage.

Ein Aufsatz, der von einigen Schriften welche Franz Horn angehören ausgeht, beschäftigt sich, diese im Rücken lassend, gleichfalls auf eine höchst merkwürdige Weise die Labyrinthe deutscher Denkart und Kunst zu durchwandern und darzustellen. Werners Leben und Schriften scheinen sie mit dem billigsten Ernst behandelt zu haben; aber wir gestehen gern, daß uns der Muth fehlte jenen Complex von Vorzügen, Verirrungen, Thorheiten, Talenten, Mißgriffen und Extravaganzen, Frömmlichkeiten und Verwegenheiten, an denen wir mehrere Jahre, bei redlich menschlicher Theilnahme, bitterlich gelitten, nochmals historisch-kritisch gelassenen Schrittes zu verfolgen.

Aber die Handelsweise jener Kunstrichter fordert in vielfachem Sinne unsere Aufmerksamkeit. Bei mannichfaltigem Abweichen deuten doch die in den Hauptpunkten übereinstimmenden Urtheile auf eine wo nicht geschlossene Gesellschaft doch auf eine Anzahl in gleichem Sinn und auf gleiche Weise herangewachsener Zeitgenossen. Bewundernswürdig ist der redliche Fleiß, sind die sorgfältigen Bemühungen die sie anwenden sich in unsern verwickelten ästhetisch-literarischen Zuständen umzuschauen, sie von einem höheren Standpunkte mit Gerechtigkeit und Billigkeit zu überblicken; daher wir denn noch öfters darauf zurückzukehren hoffen dürfen.

Digitized by Google

The Foreign Quarterly Review.

Nr. 1. July 1827.

Vor allen Dingen berührt uns, wie in dieser Zeitschrift die sittlich-ästhetischen Bemühungen der Deutschen aufgenommen und angesehen sind. Der Referent dieses Faches ist ein merkwürdiger Mann, dem wir noch gar manche Aufklärung über uns selbst und andere verdanken werden.

In dem ersten Aufsatz überschrieben: On the Supernatural in Fictious Compositions, welches wir übersetzen möchten, das Uebernatürliche in fabelhaften Erzählungen, hat er von den Werken unseres Hoffmanns den Anlaß genommen seine Gedanken auszusprechen.

Statt aller Definition und Erklärung trägt er eine kurze Geschichte vor, wodurch das natürlich Wahre des Ahnungsvollen und Schauderhaften vor den Geist gebracht wird; sodann zeigt er, wie von hier an die Einbildungskraft immer vorschreite, bis sie endlich, wenn sie keine höhere bändigende Kunst anerkennt, sich ganz und gar in's Falsche verliert, das Gräßliche, Schreck-

Digitized by Google

liche in's Unnatürliche und Unmögliche ſteigert und zuletzt ganz und gar Unerträgliches hervorbringt.

Der Verfaſſer dieſes Aufſatzes hat eine eigene Art von Kritik, es iſt dieſelbe welche das Tageslicht ausübt, indem es die Gegenſtände aller Art mit einer heitern Gleichgültigkeit beleuchtet und ſie eben dadurch jedem Urtheil offenbar vorlegt. Hoffmann's talentreiches Naturell weiß er anzuerkennen; er begleitet ihn durch alle krankhaften Verirrungen mit freundlichem Bedauern bis zu den krampfhaften Aeußerungen eines vorzüglichen auf den Tod gefolterten Weſens, wo er zuletzt auszurufen gedrungen iſt: „Wir müſſen uns von dieſen Raſereyen losſagen, wenn wir nicht ſelbſt toll werden wollen.“

Hören wir ihn ferner: „Es iſt unmöglich Mährchen dieſer Art irgend einer Kritik zu unterwerfen; es ſind nicht die Geſichte eines poetiſchen Geiſtes, ſie haben kaum ſo viel ſcheinbaren Gehalt als den Verrücktheiten eines Mondſüchtigen allenfalls zugeſtanden würde; es ſind fieberhafte Träume eines leichtbeweglichen kranken Gehirns, denen wir, wenn ſie uns gleich durch ihr Wunderliches manchmal aufregen oder durch ihr Seltſames überraſchen, niemals mehr als eine augenblickliche Aufmerkſamkeit widmen können. Fürwahr! die Begeiſterungen Hoffmann's gleichen oft den Einbildungen die ein unmäßiger Gebrauch des Opiums hervorbringt, und welche mehr den Beiſtand des Arztes als des Kritikers

Digitized by Google

fordern möchten. Und wenn wir auch anerkennen, daß der Autor, wenn er seiner Einbildungskraft ernster geboten hätte, ein Schriftsteller der ersten Bedeutung geworden wäre, so dürfte er doch, indem er dem kranken Zustand seines zerrütteten Wesens nachhängt, jener gränzenlosen Lebhaftigkeit der Gedanken und Auffassungen als anheim gegeben erscheinen, welche der berühmte Nicolai, nachdem er viel davon gelitten, doch endlich zu besiegen das Glück hatte. Blutentleerungen und sonstige Reinigungen, verbunden mit gesunder Philosophie und überlegter Beobachtung, würden unsern Hoffmann wie jenen bedeutenden Schriftsteller zu einem gesunden Geisteszustand wieder zurückgebracht haben und seine Einbildungskraft, in einem gleichen und stetigen Flug sich bewegend, hätte vielleicht das höchste Ziel poetischer Kunst erreicht. — Seine Werke jedoch wie sie gegenwärtig liegen, dürften nicht als Muster der Nachahmung aufzustellen seyn, vielmehr als Warnungstafeln, die uns anschaulich machen, wie die fruchtbarste Einbildungskraft erschöpft werden kann durch einen leichtsinnigen Verschwendungstrieb des Besitzers."

Wir können den reichen Inhalt dieses Artikels unsern Lesern nicht genugsam empfehlen: denn welcher treue, für Nationalbildung besorgte Theilnehmer hat nicht mit Trauer gesehen, daß die krankhaften Werke jenes leidenden Mannes lange Jahre in Deutschland wirksam gewesen und solche Verirrungen als bedeutend

Digitized by Google

fördernde Neuigkeiten geſunden Gemüthern eingeimpft worden.

Wir wollen noch einige gelegentliche Betrachtungen hinzufügen.

Wenn man auch keine Art der Production aus dem Reiche der Literatur ausſchließen kann und ſoll, ſo beſteht denn doch das immerfort ſich wiederholende Unheil darin, daß wenn irgend eine Art von wunderlicher Compoſition ſich hervorthut, der Verfaſſer von dem einmal betretenen Pfade nicht weichen kann und mag; wobei das Schlimmſte iſt, daß er gar viele mit mehr oder weniger Talent begabte Zeitgenoſſen nach ſich reißt.

Würden vorzügliche Geiſter ſich auf mehr als Eine Weiſe verſuchen, ſo würden ſie ſich und andere überzeugen können, daß durch mannichfaltige Uebung der Geiſt eben ſo vielſeitig wirkſam werden kann, als er durch vielfache Studien an Klarheit und Umſicht gewinnt.

Daß eine gewiſſe humoriſtiſche Anmuth aus der Verbindung des Unmöglichen mit dem Gemeinen, des Unerhörten mit dem Gewöhnlichen entſpringen könne, davon hat der Verfaſſer der neuen Meluſina ein Zeugniß zu geben getrachtet. Er hütete ſich aber den Verſuch zu wiederholen, weil das Unternehmen ſchwieriger iſt als man denkt.

Digitized by Google

In dieſem Bezug, obgleich etwas ferner liegend, finden wir eins der Grimmiſchen Kindermährchen zu empfehlen, wo der naturfeſte Bauerjunge der immer von Schaudern (Grieſeln) hört, und höchſt neugierig was denn das eigentlich für eine Empfindung ſey? die geſpenſterhafteſten Abenteuer mit realiſtiſcher Gemüthsruhe beſteht und durch eine Reihe der fürchterlichſten Zuſtände hindurch, bei welchem dem Leſer wirklich ſchaudert, ſeinen reinen Proſaismus bewährt, einen Tod- und Teufels-Spuk als ganz etwas Gemeines behandelt, und im höchſten Glück ſich nicht beruhigen kann, daß ihm eine ſolche Erfahrung nicht hat werden wollen, bis er endlich, durch einen abſurden Weiberſpaß, belehrt wird was denn eigentlich Schauern ſey.

Der Gegenſatz von Aeußerem und Innerem, von Einbildungskraft und Derbheit, von unverwüſtlichem geſundem Sinn und geſpenſtiſchem Trug kann nicht beſſer dargeſtellt werden. Ja, daß er zuletzt nur auf eine ganz reale Weiſe zu beruhigen iſt, finden wir meiſterhaft erfunden, und ſo platt die Auflöſung ſcheinen mag, getrauen wir uns doch ſie als höchſt geiſtreich anzurühmen.

Digitized by Google

Whims and Oddities.

1827.

Dieß Werk, deſſen Titel vielleicht mit Grillen und Nullitäten zu überſetzen wäre, läßt ſich ſchwer beurtheilen. Zuvörderſt wird der Leſer dadurch äußerſt irre, daß die eingeſchalteten barocken Figuren nur zum Theil auf die Gedichte und proſaiſchen Aufſätze, denen ſie beigegeben ſind, wirklichen Bezug haben; man ſucht im Texte Uebereinſtimmung mit den Bildern, und findet keine; ein andermal gehören ſie wieder ganz eigentlich zuſammen, und es brauchte Zeit bis man hierüber ganz im Reinen wäre. Denn wer will mit einem Humoriſten rechten oder mit ihm völlig übereinkommen!

Der Autor gefällt ſich, nach allen Seiten hinzudeuten, ſich in Anſpielungen zu ergehen, welche der continentale Leſer wohl ſchwerlich alle ſich zurecht legen könnte. Mannichfaltige Stellen ſo verſtorbener als lebender Poeten und Schriftſteller aller Art, beſonders auch volksmäßige Sprüchlein und Redensarten verflicht er in ſeinen Vortrag, welche nicht auf uns wirken; da wir denn, wie immer in ſolchen Fällen, nur das Allgemeinere, weniger Bedeutende uns aneignen können.

Digitized by Google

Wie man aber nach und nach vorgemeldete Schwierigkeiten überwindet, so gesteht man dem Autor, wie dem Skizzisten, Geist und Talent sehr gerne zu. Die prosaischen Aufsätze sind lebhaft humoristisch, aber mäßig, nicht fratzenhaft; der Klopffechter bleibt bei der Klinge. Die Gedichte zeugen zwar von keinem tiefen poetischen Sinn, aber man freut sich an einem klaren freien Blick auf die vorliegende Welt.

Vorzüglich brav ist er zur See. Ebb' und Fluth, Wogen und Sturm, Schaum und Gischt weiß er recht gut zu mahlen und an Ort und Stelle gehörig zu brauchen; nur zieht er zuletzt alles, selbst was sich zum Erhabenen hinneigt, in's Absurd-Possenhafte, welches denn bei'm ersten Aufschlagen sogleich einem jeden Leser zum voraus angekündigt ist.

Digitized by Google

IV.

Italiänische Literatur.

Digitized by Google

Bemerkung.

Das Uebrige von Italiänischer Literatur, was hier wäre mitzutheilen gewesen, findet sich bereits am Ende des 38sten Bandes abgedruckt.

Digitized by Google

Dante.

Bei Anerkennung der großen Geistes- und Gemüths-Eigenschaften Dante's werden wir in Würdigung seiner Werke sehr gefördert, wenn wir im Auge behalten, daß gerade zu seiner Zeit, wo auch Giotto lebte, die bildende Kunst in ihrer natürlichen Kraft wieder hervortrat. Dieser sinnlich-bildlich bedeutend wirkende Genius beherrschte auch ihn. Er faßte die Gegenstände so deutlich in's Auge seiner Einbildungskraft, daß er sie scharf umrissen wiedergeben konnte; deßhalb wir denn das Abstruseste und Seltsamste gleichsam nach der Natur gezeichnet vor uns sehen. Wie ihn denn auch der dritte Reim niemals genirt, sondern auf eine oder andere Weise seinen Zweck ausführen und seine Gestalten umgränzen hilft. Der Uebersetzer nun ist ihm hierin meist gefolgt, hat sich das Vorgebildete vergegenwärtigt, und, was zu dessen Darstellung erforderlich war, in seiner Sprache und seinen Reimen zu leisten gesucht. Bleibt mir dabei etwas zu wünschen übrig, so ist es in diesem Betracht.

Digitized by Google

Die ganze Anlage des Dante'schen Höllenlocals hat etwas Mikromegisches und deßhalb Sinneverwirrendes. Von oben herein bis in den tiefsten Abgrund soll man sich Kreis in Kreisen imaginiren; dieses gibt aber gleich den Begriff eines Amphitheaters, das, ungeheuer wie es seyn möchte, uns immer als etwas künstlerisch Beschränktes vor die Einbildungskraft sich hinstellt, indem man ja von oben herein alles bis in die Arena und diese selbst überblickt. Man beschaue das Gemählde des Orgagna und man wird eine umgekehrte Tafel des Cebes zu sehen glauben, statt eines Kegels einen Trichter. Die Erfindung ist mehr rhetorisch als poetisch, die Einbildungskraft ist aufgeregt, aber nicht befriedigt.

Indem wir aber das Ganze nicht eben rühmen wollen, so werden wir durch den seltsamen Reichthum der einzelnen Localitäten überrascht, in Staunen gesetzt, verwirrt und zur Verehrung genöthigt. Hier, bei der strengsten und deutlichsten Ausführung der Scenerey, die uns Schritt für Schritt die Aussicht benimmt, gilt das was ebenmäßig von allen sinnlichen Bedingungen und Beziehungen, wie auch von den Personen selbst, deren Strafen und Martern, zu rühmen ist. Wir wählen ein Beispiel, und zwar den zwölften Gesang:

Rauhfelsig war's da wo wir niederklommen,
Das Steingehäuf' den Augen übergroß;
So wie ihr dieser Tage wahrgenommen
Am Bergsturz dießseits Trento, der den Schoß

Der Etsch verengte, niemand konnte wissen
Durch Unterwühlung oder Erdenstoß? —
Von Felsenmassen, dem Gebirg entrissen,
Unübersehbar lag der Hang bedeckt,
Fels über Felsen zackig hingeschmissen,
Bei jedem Schritte zaudert' ich erschreckt.

So gingen wir, von Trümmern rings umfaßt,
Auf Trümmern sorglich, schwankend aber wanken
Sie unter meinem Fuß, der neuen Last.
Er sprach darauf: in düsterſten Gedanken
Beschauest du den Felsenschutt, bewacht
Von toller Wuth, sie trieb ich in die Schranken;
Allein vernimm: als in der Hölle Nacht
Zum erstenmal so tief ich abgedrungen,
War dieser Fels noch nicht herabgekracht;
Doch kurz vorher eh der herabgeschwungen
Vom höchsten Himmel herkam, der dem Dis
Des ersten Kreises große Beut' entrungen,
Erbebte so die grause Finsterniß
Daß ich die Meinung faßte: Liebe zücke
Durch's Weltenall und stürz' in mächtigem Riß
In's alte Chaos neu die Welt zurücke.
Der Fels, der seit dem Anfang festgeruht,
Ging damals hier und anderwärts in Stücke.

Zuvörderst nun muß ich folgendes erklären: obgleich in meiner Original-Ausgabe des Dante Venedig 1739 die Stelle: e quel bis schivo auch auf den Minotaur gedeutet wird, so bleibt sie mir doch bloß auf das Local bezüglich. Der Ort war gebirgig, rauh-felsig (alpestro),

Digitized by Google

aber das iſt dem Dichter nicht genug geſagt; das Beſondere daran (per quel ch'iv'er'anco) war ſo ſchrecklich, daß es Augen und Sinn verwirrte. Daher um ſich und andern nur einigermaßen genug zu thun, erwähnt er, nicht ſowohl gleichnißweiſe als zu einem ſinnlichen Beiſpiel, eines Bergſturzes, der, wahrſcheinlich zu ſeiner Zeit, den Weg von Trento nach Verona verſperrt hatte. Dort mochten große Felſenplatten und Trümmerkeile des Urgebirgs noch ſcharf und friſch über einander liegen, nicht etwa verwittert, durch Vegetation verbunden und ausgeglichen, ſondern ſo, daß die einzelnen großen Stücke hebelartig aufruhend durch irgend einen Fußtritt leicht in's Schwanken zu bringen geweſen. Dieſes geſchieht denn auch hier als Dante herabſteigt.

Nun aber will der Dichter jenes Naturphänomen unendlich überbieten; er braucht Chriſti Höllenfahrt, um nicht allein dieſen Sturz, ſondern auch noch manchem andern umher in dem Höllenreiche eine hinreichende Urſache zu finden.

Die Wanderer nähern ſich nunmehr dem Blutgraben, der, bogenartig, von einem gleichrunden ebenen Strande umfangen iſt, wo Tauſende von Centauren umherſprengen und ihr wildes Wächterweſen treiben. Virgil iſt auf der Fläche ſchon nah genug dem Chiron getreten, aber Dante ſchwankt noch mit unſicherem Schritt zwiſchen den Felſen; wir müſſen noch einmal dahinſehen, denn der Centaur ſpricht zu ſeinen Geſellen:

Digitized by Google

„bemerkt der hinten kommt bewegt
Was er berührt, wie ich es wohl gewahrte,
Und wie's kein Todtenfuß zu machen pflegt."

Man frage nun seine Einbildungskraft, ob dieser ungeheure Berg- und Felsen-Sturz im Geiste nicht vollkommen gegenwärtig geworden sey?

In den übrigen Gesängen lassen sich, bei veränderter Scene, eben ein solches Festhalten und Ausmahlen durch Wiederkehr derselben Bedingungen finden und vorweisen. Solche Parallel-Stellen machen uns mit dem eigentlichsten Dichtergeist Dante's auf den höchsten Grad vertraut.

Der Unterschied des lebendigen Dante und der abgeschiedenen Todten wird auch anderwärts auffallend, wie z. B. die geistigen Bewohner des Reinigungsortes (Purgatorio) vor Dante erschrecken, weil er Schatten wirft, woran sie seine Körperlichkeit erkennen.

Digitized by Google

L' E c o,

Giornale di Scienze, Lettere, Arti Commercio e Teatri.

Milano 1828.

Eine Zeitschrift mit diesem Jahre begonnen, empfiehlt sich sogleich durch ihr Aeußeres, welches einen Beweis gibt, wie hoch man jenseits der Alpen das Publicum zu ehren wisse.

Wir haben die ersten 47 Blätter vor uns und können, den Mitarbeitern sowohl wie den Redactoren, das beste Zeugniß geben. Sie offenbaren durchaus einen reinen geistvoll heiteren Freisinn, hinlängliche Uebersicht fremder Literatur neusten Datums, überhaupt Umsicht von hohem Standpunkte, nirgends Zwang noch Zurückhaltung im Einzelnen, aber bei ernstem Wollen Mäßigung im Ganzen.

Sie sind auf dem Alterthum und auf ihrer ältesten Literatur gegründet, sodann aber vernimmt man was die Italiäner neuerlich unter sich verkehren, was sie dem Ausländer mittheilen möchten, was sie von

Digitized by Google

uns, mit besonderer Gunst angesehenen Deutschen, und wie sie es brauchen können; wie sie sich gegen die Franzosen, die Engländer, die Spanier verhalten. Sie zeigen Klugheit genug dafür zu sorgen was das Publicum Tag für Tag wissen möchte, zugleich aber auch Aufmerksamkeit für das höhere Wissenswerthe. Dieses Blatt, auf solche Weise fortgesetzt, wird auch dazu dienen, jene Nation in Begriffen und Sprache weiter zu fördern und ihren ästhetischen Gesichtskreis zu erweitern.

Wer das Schwierige und Unerfreuliche der ältern italiänischen Prosa kennt, wird übrigens hier durch die leichte Heiterkeit des Vortrags sich überrascht finden und sich dabei erinnern, daß Mailand schon seit geraumer Zeit mit Florenz in sprachthümlichem Conflict liege. Daher ist uns der Gedanke gekommen, diese Blätter den Lehrern der italiänischen Sprache im Auslande zur Benutzung bei'm Unterricht zu empfehlen. Manches andere Gute was sich bei diesem Unternehmen ahnen und hoffen läßt, möge sich in der Folge bewähren.

Digitized by Google

Digitized by Google

V.

Orientalische Literatur.

Digitized by Google

Digitized by Google

Toutinameh,

übersetzt von Prof. Iken, mit Anmerkungen und Zugaben von Prof. Kosegarten.

Es wird mit Recht das Papagaienbuch genannt, denn der Papagai spielt die Hauptperson, und zwar folgendermaßen: eine schöne junge Frau, in Abwesenheit ihres Gemahls, verliebt sich in einen von ungefähr erblickten Fremden; durch eine Zwischenperson wird ausgemacht, es sey weniger gefährlich ihn zu suchen, als ihn zu sich einzuladen. Nun putzt sie sich auf das schönste, will aber doch den Schritt nicht ganz auf ihre Gefahr thun und fragt, bei einbrechender Nacht, den dämonisch-weisen Haus-Papagaien um Rath, welcher die List erdenkt durch interessante, aber weitläufig ausgesponnene Erzählungen die Liebeskranke bis zum Morgen hinzuhalten. Dieß wiederholt sich alle Nacht, und man erkennt hieran die Favoritform der Orientalen, wodurch sie ihre gränzenlosen Mährchen in eine Art von Zusammenhang zu bringen suchten.

Wir unterscheiden nunmehr gleich ein älteres Toutinameh, von einem Dichter Sijai eddin Nechschebi, im Jahr Christi 1329 vollendet, der darin ältere Erzäh-

Digitized by Google

lungen, indischen Ursprungs, bearbeitet hatte; hievon gibt uns Professor Kosegarten im Anhange genugsame Kenntniß.

Die neuere Behandlung durch Muhamed Kaderi, das von Herrn Iken übersetzte Werk, fällt wahrscheinlich in den Anfang des siebzehnten Jahrhunderts.

Höchst interessant ist es daher dasjenige was uns aus dem Alten mitgetheilt wird mit dem Neuen zu vergleichen; jenes hat große Fülle, ächt orientalisch-poetische Vorstellungsarten, die Erzählung ist ausführlich bis zur Weitläufigkeit, die unerläßliche Wiederholung durchgängig abwechselnd und vermannichfaltigt; wir finden die ächten Eigenschaften einer wohl durchdachten originellen Behandlung.

Die neuere zeigt dagegen daß die östlichen Völker in zweyhundert Jahren viel prosaischer geworden und sich schon mit einem bloßen Auszug, mit dem nackten Stoff, dem mährchenhaften, von allem Schmuck entblößten Gerippe, begnügen mochten. Indessen ist es wohl denkbar daß diese Behandlungsweise dem Westländer fürs erste mehr zusage als die ältere mit allen großen Vorzügen.

Daher wissen wir Herrn Iken vielen Dank daß er dieses Werk vorläufig in die deutsche Literatur eingeführt, Interesse dafür erregt und unsern jüngern talentvollen Schriftstellern Gelegenheit gegeben, sich an manchen bisher unbekannten Geschichten nach eigener Weise her-

Digitized by Google

vorzuthun und einiges ganz Vortreffliche auf deutschen Grund und Boden zu verpflanzen, welches denn zunächst den Almanachen und Taschenbüchern frischen Succurs zuführen könnte.

Nun aber enthalten wir uns zum Schluß kaum einer motivirtern Belobung des ältern Toutinameh, und bemerken, daß eben die Fülle, Weitläufigkeit, Umständlichkeit zu der Anlage des Ganzen höchst nothwendig sey: denn wer eine leidenschaftlich Entzündete bei Einbruch der Nacht von dem Weg zu ihrem Liebhaber abhalten will, der muß nicht allein wohl ersonnene, bedeutende, gehaltreiche Mährchen bereit halten, sondern er muß auch in der Ausführung so reich, exuberant, reizend und anregend seyn, daß die Einbildungskraft vor solcher Kraft staunend nicht wüßte wohin sie sich wenden, wie sie alles fassen solle. Wie uns ja eine schöne Person, herrlich geschmückt, noch schöner vorkommt und wir zwischen Gestalt und Hülle schwankend hin und her gezogen werden.

Und so gibt das alte Werk, obgleich nur in Prosa geschrieben, vielleicht mehr als ein anderes den vollen Begriff des orientalischen Reichthums. Mit jeder Zeile wird man über die ganze Welt geführt, durch Gleichnisse und Tropen, durch An- und Ueberhäufung verwandter Gegenstände. Das Meer, das zum Geburtstag eines Königssohns geladen, mit allen seinen Schätzen und Herr-

lichkeiten anlangt, überfüllt die beweglichste Einbildungskraft.

Wie zierlich vermannichfaltigt der Autor jedesmal den Anfang einer Erzählung, wo er, um zu sagen daß es Nacht geworden sey, die lieblichsten Gleichnisse vorzutragen weiß; wir durchlaufen immer von neuem den ganzen Himmelsbogen, um hier die untergehende Sonne, dort den aufsteigenden Mond in frischer Gestalt zu begrüßen. Möge dieses Buch als genußreiche Vorbereitung bald in jedermans Händen seyn und Herr Professor Kosegarten uns bald möglichst die gedachte ältere Bearbeitung ganz übersetzt geben, wornach uns die drey mitgetheilten Mährchen und Erzählungen große Begierde eingeflößt haben.

Digitized by Google

Lied der Liebe,
das älteste und schönste aus dem Morgenlande.

Neu übersetzt und ästhetisch erklärt
durch
Dr. Friedrich Wilhelm Carl Umbreit.

Göttingen bei Vandenhoeck und Ruprecht. 1820.

Im Divan wird der Versuch, in diese Fragmente Zusammenhang zu bringen, zwar wohlgemeint aber unausführbar genannt. Mich dünkt aber, der Versuch ist dießmal glücklich gelungen, und zwar weil er auf die im Divan angegebene Zerstückelung gegründet ist. Nämlich als Gegenstand des Ganzen nimmt der Verfasser an: nur Wärme und Entzücken im vollen Genusse der sinnlichen Gegenwart. (S. 33.)

Der besondere Inhalt ist: Ein junges schönes Hirtenmädchen, während es von seinen Brüdern zur Hüterin eines Weinbergs gestellt war, wird in Salomons Frauengemach entführt. Der König liebt die schöne Schäferin unaussprechlich und bestimmt sie zu seiner ersten Gemahlin. Aber das Mädchen hat ihre Liebe

Digitized by Google

schon einem jungen Hirten auf den Fluren der Heimath gewidmet. Bei ihm ist sie im Wachen und Träumen, und der Geliebte sehnt sich nach ihr. Nichts hilft es, daß Salomo sie zur ersten Königin einweiht, sie mit aller Pracht und höchsten Liebkosungen umgibt. Sie bleibt kalt und der König muß sie in ihre Thäler wieder ziehen lassen. Die sich wieder findenden Liebenden besiegeln den Bund ewiger Treue ihrer Herzen unter dem Apfelbaum ihrer ersten süßen Zusammenkunft.

Die Anlage und Ausführung ist dramatisch, alle Betheiligten äußern sich unmittelbar jedes auf seinem Ort, seiner Lage, seinen Neigungen und Wünschen gemäß. Und so löst sich der epische Unzusammenhang doch in einem Zusammenhange auf.

Digitized by Google

VI.

Volkspoesie.

Wie David königlich zur Harfe sang,
Der Winzerin Lied am Throne lieblich klang,
Des Persers Bulbul Rosenbusch umbangt,
Und Schlangenhaut als Wildengürtel prangt,
Von Pol zu Pol Gesänge sich erneun, —
Ein Sphärentanz harmonisch im Getümmel —
Laßt alle Völker unter gleichem Himmel
Sich gleicher Gabe wohlgemuth erfreun!

Digitized by Google

Volkspoesie.

Meine frühere Vorliebe für eigenthümliche Volksgesänge hat späterhin nicht abgenommen, vielmehr ist sie durch reiche Mittheilungen von vielen Seiten her nur gesteigert worden.

Besonders erhielt ich von Osten, theils einzeln, theils in Massen, dergleichen Lieder verschiedener Völkerschaften; die Gesänge reichen vom Olympus bis an's baltische Meer und von dieser Linie immer landeinwärts gegen Nordosten.

Die Unentschlossenheit aber zu irgend einer Herausgabe derselben mag theils daher abzuleiten seyn, daß mich gar mannichfaltiges Interesse hin und wieder zog, aber eigentlich ist folgendem Umstand die Schuld beizumessen.

Alle wahren Nationalgedichte durchlaufen einen kleinen Kreis, in welchem sie immer abgeschlossen wiederkehren; deßhalb werden sie in Massen monoton, indem sie immer nur einen und denselben beschränkten Zustand ausdrücken.

Man sehe die sechs mitgetheilten neugriechischen; man wird die kräftigen Contraste zwischen tüchtigem

Digitized by Google

Freisinn in der Wildniß und einer, zwar geordneten, aber doch immer unzulänglichen barbarischen Uebergewalt bewundern. Allein vielleicht würde man mit einem Dutzend oder anderthalben den widerspenstigen Charakter schon ganz dargestellt haben und auf Wiederholungen treffen, wie uns denn selbst begegnet, daß wir, wie in unsern Volksliedern auch vorkommt, auf mehr oder weniger glückliche Variationen desselben Thema's, auf zusammengeschmolzene fremdartige Fragmente und dergleichen schon öfters stoßen mußten.

Merkwürdig bleibt es jedoch wie sehr die einzelnen oben angedeuteten Völkerschaften sich wirklich unter einander in ihren Liedern entschieden auszeichnen; welchen Charakter wir nicht im allgemeinen aussprechen, sondern lieber nach und nach durch Beispiele vorführen wollen.

Indem uns nun zu diesem Zweck von allen Seiten Beiträge höchst willkommen seyn werden, so ersuchen wir schließlich den Freund, der uns im Sommer 1815 zu Wiesbaden neugriechische Lieder im Original und glücklich übersetzt vorlegte, einen baldigen Abdruck, der uns aber nicht vorgekommen, zusagend, sich mit uns hierüber zu verständigen und zu der ausgesprochenen löblichen Absicht mitzuwirken.

Digitized by Google

Frithiof's Saga.

Angekündigt war im Morgenblatt Nr. 165, 1822 eine neue Behandlung jener kühnen frischen, nordischen Ueberlieferung, welche der geniale Tegnér unternommen. Die dort aufgeführten, von Frau von Helwig mit Glück übersetzten kleinen Gedichte dienen als Einleitung und Fortschritt des Ganzen; sie sind jedermann zugänglich und wir geben daher nur kürzlich ihren Inhalt.

I.

Frithiof und Byörn, zwey kühne Seehelden, werden tief im Winter durch's Eis an's Land getrieben; dort herrscht weit und breit ein bejahrter König, Namens Ring, der Frithiof's Braut, Ingeborg, sich früher angemaßt hatte. Der Seeheld von unbezwinglichem Verlangen getrieben die Geliebte noch einmal zu sehen, geht leidenschaftlich, aber in friedfertigen Gesinnungen, nach Hofe, zum hochgefeierten Weihnachtsfeste;

II.

und zwar als Greis, in Bärenfelle gekleidet, ein Hülfsbedürftiger. Das Hofgesinde neckt und beleidigt ihn,

Digitized by Google

aufgeregt beweis't er seine Kraft, und aus der rohen thierischen Maske tritt ein Heldenjüngling hervor. Der alte behagliche Fürst nimmt's gut auf und bietet ihm die Gastfreundschaft für den Winter an. König und Königin haben ihn erkannt, thun aber nicht dergleichen.

III.

Der König mit seiner Gemahlin wagt sich im Schlitten auf's Eis, bricht ein und wird vom Fremdling errettet, der bis zum Frühling am Hofe verweilt. Die Neigung zu Ingeborg tritt mit aller Kraft hervor.

IV.

Nun ruft die Jagd in's Freie; man verfolgt das Wild mit Eifer. Der König, ermüdet, legt sich schlafen in den Schoß des Fremden. Ein schwarzer Vogel singt in den Birkenzweigen und treibt ihn den König zu ermorden; ein weißer Vogel räth ab. Frithiof wirft sein Schwert weg, der König erwacht und fragt nach dem Schwerte. Er hat nicht geschlafen und macht Frithiof Vorwürfe, daß er nicht mit Heereskraft, sondern hinterlistig zu ihm gekommen sey; sodann zeigt er sich mäßig und wohlwollend und vermacht, in Erwartung eines baldigen Endes, ihm Reich und Gemahlin.

Frithiof schlägt's aus, bekennt daß ihn die Götter hassen und verfolgen, daß auch sie nur ihm Ingeborg geraubt und einem andern übergeben, weil er, ein roher Krieger, ihre Tempel geplündert und verbrannt.

Digitized by Google

Darüber kann er sich nicht beruhigen und beharrt bei dem Vorsatze wieder auf's Meer in das alte wilde, wüste Leben zurückzukehren. So weit das Morgenblatt.

V.

Eine neu mitgetheilte Romanze gibt uns Nachricht von König Rings natürlichem Ableben, der, als reich und friedlich gesinnt, die Seinen viele Jahre zu beglücken und zu beschützen wußte. In solchem Sinne wird er denn von den Asen im Wallhalla-Saal freundlichst aufgenommen.

Diese fünf Absätze machen schon ein Ganzes und können wohl ohne Einschiebung anderer Motive als Folge gelten. Das sechste Lied geben wir ganz, weil es, die Entwicklung scheinbar heranführend, die Verwicklung nur noch größer macht.

Wie vorzüglich diese Gedichte seyen, dürfen wir unsern, mit dem Norden befreundeten, Lesern nicht erst umständlich vorrechnen. Möge der Verfasser auf's eiligste das ganze Werk vollenden und die werthe Uebersetzerin auch in ihrer Arbeit sich gefallen, damit wir dieses See-Epos in gleichem Sinn und Ton vollständig erhalten. Nur das Wenige fügen wir hinzu, daß die alte, kräftige, gigantisch-barbarische Dichtart, ohne daß wir recht wissen wie es zugeht, uns auf eine neue, sinnig-zarte Weise, und doch unentstellt, höchst angenehm entgegen kommt.

Digitized by Google

VI.

Die Königs-Wahl.

Zu Ting, zu Ting! — Eilbotſchaft geht
Von Berg zu Thal:
Fürſt Ring iſt todt, bevor nun ſteht
Die Königs-Wahl.

Da langt der Mann das Schwert hervor
Aus Friedens Hut,
Prüft's mit dem Finger auch zuvor;
Es ſchneidet gut.

Die Knaben ſchaun mit Freuden drein
Auf Stahles Licht;
Und heben wohl das Schwert zu zweyn,
Eins konnt' es nicht.

Den Helm dort fegt das Mägdlein ſchlank
Mit emſ'gem Sinn
Und ſchaut erröthend, da er blank,
Ihr Bild darin.

Zuletzt holt er den Schild herbei,
Ein Mond im Blut! —
Heil Dir, Du eh'rner Wehrmann frei,
Du Bauer gut! —

Stets deiner freien Bruſt entſtieg
Der Ehre Saat,
Des Landes Wall biſt Du im Krieg,
Deß Stimm' im Rath.

Digitized by Google

So ſammelt ſich bei Schild-Getön
Die Schaar im Feld,
Zum offnen Ting, der Himmel ſchön
Iſt ihr Gezelt.

Hoch ragt dort Frithiof auf dem Stein;
Zur Seit' ihm war
Der Königs-Sohn, ein Knabe klein,
Mit goldnem Haar.

Da fleucht ein Murmeln durch den Kreis:
„Ein Kind iſt's dort,
„Das Männer nicht zu führen weiß
„Mit Fürſten Wort."

Doch Frithiof auf das Schild-Rund ſchwang
Das Kind ſogleich:
„Schaut! — von der Eiche die da ſank
„Grünt hier ein Zweig! —

„Erkennt im holden Kindes-Bild
„Den Stamm ſo hehr;
„Er fühlt ſo leicht ſich auf dem Schild
„Wie Fiſch im Meer.

„Ihm ſchützen will ich vor Gefahr
„Sein Reich und Land,
„Und ſetz' ihm einſt Rings Kron' auf's Haar
„Mit eigner Hand.

„Forſete, Balburs hoher Sohn!
„Ich rufe Dich
„Zum Zeugen, weich' ich je davon,
„Zerſchmettre mich!" —

Digitized by Google

Der Knab' indeß auf blankem Stahl
Saß ſtolz vertraut,
Dem jungen Aar gleich, der zum Strahl
Der Sonne ſchaut.

Doch ward zuletzt dem jungen Blut
Das Warten lang,
Daß er mit Eins im raſchen Muth
Zur Erde ſprang.

Da laut rief's aus der Schaar vom Ting
All' gleich geſinnt:
„Dich küren wir! Werd' einſt wie Ring
„Du Schildes-Kind!

„Und bis Du groß, ſoll dieſer Dir
„Zur Seite ſtehn.
„Jarl Frithiof, Dir vermählen wir
„Die Mutter ſchön."

Doch der ſchaut finſter drein und ſpricht:
„'s iſt Königs-Wahl,
„Nicht Hochzeit heut — die feir' ich nicht
„Nach fremder Wahl.

„Zum Zwieſprach muß ich jetzo gehn
„In Baldurs Hain
„Mit meinen Nornen, denn ſie ſtehn
„Und warten mein.

„Ein Wort mit jenen Schild-Jungfrau'n
„Hab' ich im Sinn,
„Die unterm Baum der Zeiten bau'n,
„Und drüber hin,

Digitized by Google

„Noch zürnt der Gott mit lichtem Haupt
„Und klarem Blick —
„Nur Er, der mir die Braut geraubt,
„Gibt sie zurück.“

Küßt drauf die Stirn dem Königs-Sohn
Und stumm entlang
Der Haide, fern entschwand er schon
Mit stillem Gang.

Digitized by Google

Serbiſche Lieder.

Schon ſeit geraumer Zeit geſteht man den verſchiedenen eigenthümlichen Volksdichtungen einen beſondern Werth zu, es ſey nun daß dadurch die Nationen im Ganzen ihre Angelegenheiten, auf große Staats- und Familien-Verhältniſſe, auf Einigkeit und Streit, auf Bündniſſe und Krieg bezüglich, überliefern, oder daß die Einzelnen ihr ſtilles häusliches und herzliches Intereſſe vertraulich geltend machen. Bereits ein halbes Jahrhundert hindurch beſchäftigt man ſich in Deutſchland ernſtlich und gemüthlich damit, und ich läugne nicht daß ich unter diejenigen gehöre die ein auf dieſe Vorliebe gegründetes Studium unabläſſig ſelbſt fortſetzten, auf alle Weiſe zu verbreiten und zu fördern ſuchten; wie ich denn auch gar manche Gedichte, dieſer Sinnes- und Geſanges-Art verwandt, von Zeit zu Zeit dem reinfühlenden Componiſten entgegenzubringen nicht unterließ.

Hiebei geſtehen wir denn gerne, daß jene ſogenannten Volkslieder vorzüglich Eingang gewinnen durch ſchmeichelnde Melodien, die in einfachen, einer geregelten Muſik nicht anzupaſſenden Tönen einherfließen, ſich

Digitized by Google

meiſt in weicher Tonart ergehen und ſo das Gemüth in eine Lage des Mitgefühls verſetzen, in der wir einem gewiſſen allgemeinen unbeſtimmten Wohlbehagen, wie den Klängen einer Aeolsharfe hingegeben, mit weichlichem Genuſſe gern verweilen und uns in der Folge immer wieder ſehnſüchtig darnach zurückbeſtreben.

Sehen wir aber endlich ſolche Gedichte geſchrieben oder wohl gar gedruckt vor uns, ſo werden wir ihnen nur alsdann entſchiedenen Werth beilegen, wenn ſie auch Geiſt und Verſtand, Einbildung und Erinnerungskraft aufregend beſchäftigen, und uns eines urſprünglichen Volksſtammes Eigenthümlichkeiten in unmittelbar gehaltvoller Ueberlieferung darbringen; wenn ſie uns die Localitäten woran der Zuſtand gebunden iſt, und die daraus hergeleiteten Verhältniſſe, klar und auf das beſtimmteſte vor die Anſchauung führen.

Indem nun aber ſolche Geſänge ſich meiſt aus einer ſpätern Zeit herſchreiben, die ſich auf eine frühere bezieht, ſo verlangen wir von ihnen einen angeerbten, wenn auch nach und nach modificirten Charakter, zugleich mit einem einfachen, den älteſten Zeiten gemäßen Vortrag; und in ſolchen Rückſichten werden wir uns an einer natürlichen kunſtloſen Poeſie nur einfache, vielleicht eintönige, Rhythmen gefallen laſſen.

Von gar Mannichfaltigem was in dieſer Art neuerlich mitgetheilt worden, nennen wir nur die neugriechiſchen, die bis in die letzten Zeiten heraufreichen, an

Digitized by Google

welche die serbischen, obgleich alterthümlicher, gar wohl sich anschließen, oder vielmehr nachbarlich ein- und übergreifen.

Nun bedenke man aber einen Hauptpunkt, den wir hervorzuheben nicht verfehlen: solche Nationalgedichte sind einzeln, außer Zusammenhang, nicht füglich anzusehen noch weniger zu beurtheilen, am wenigsten dem rechten Sinne nach zu genießen. Das allgemein Menschliche wiederholt sich in allen Völkern, gibt aber unter fremder Tracht, unter fernem Himmel kein eigentliches Interesse; das Besonderste aber eines jeden Volks befremdet nur, es erscheint seltsam, oft widerwärtig, wie alles Eigenthümliche das wir noch nicht in einen Begriff auffassen, uns noch nicht anzueignen gelernt haben: in Masse muß man deßhalb dergleichen Gedichte vor sich sehen, da alsdann Reichthum und Armuth, Beschränktheit oder Weitsinn, tiefes Herkommen oder Tagesflachheit sich eher gewahren und beurtheilen läßt.

Verweilen wir aber nicht zu lange im allgemeinen Vorworte und treten unser Geschäft ungesäumt an. Wir gedenken von serbischen Liedern zunächst zu sprechen.

Man erinnere sich jener Zeiten wo unzählbare Völkerschaften sich von Osten her bewegen, wandernd, stockend, drängend, gedrängt, verwüstend, anbauend, abermals im Besitz gestört und ein altes Nomaden-Leben wieder von vorn beginnend.

Digitized by Google

Serben und Verwandte, von Norden nach Osten wandernd, verweilen in Macedonien und kehren bald nach der Mitte zurück, nach dem eigentlichen sogenannten Serbien.

Das ältere serbische Locale wäre nun vor allen Dingen zu betrachten, allein es ist schwer sich davon in der Kürze einen Begriff zu machen. Es blieb sich wenige Zeiten gleich, wir finden es bald ausgedehnt, bald zusammengedrängt, zersplittert oder gesammelt, wie innere Spaltung oder äußerer Druck die Nation bedingte.

Auf alle Fälle denke man sich die Landschaft weiter und breiter als in unsern Zeiten, und will man sich einigermaßen an Ort und Stelle versetzen, so halte man vorerst an dem Zusammenfluß der Save mit der Donau, wo wir gegenwärtig Belgrad gelegen finden. Bewegt sich die Einbildungskraft an dem rechten Ufer des erstern Flusses hinauf, des andern hinunter, hat sie diese nördliche Gränze gewonnen: so erlaube sie sich dann südwärts in's Gebirg und darüber weg, bis zum adriatischen Meer, ostwärts bis gegen Montenegro hin zu schweifen.

Schaut man sich sodann nach näheren und fernen Nachbarn um, so findet man Verhältnisse zu den Venetianern, zu den Ungarn und sonstigen wechselnden Völkern; vorzüglich aber in früherer Zeit zum griechischen Kaiserthum, bald Tribut gebend, bald empfangend, bald als Feind, bald als Hülfsvolk; späterhin

Digitized by Google

bleibt mehr oder weniger daſſelbe Verhältniß zum türkiſchen Reich.

Wenn nun auch die zuletzt Eingewanderten eine Liebe zu Grund und Boden in der Flußregion der Donau gewannen, und, um ihren Beſitz zu ſichern, auf den nächſten und ferneren Höhen, ſo Schlöſſer als befeſtigte Städte erbauten, ſo bleibt das Volk immer in kriegeriſcher Spannung; ihre Verfaſſung iſt eine Art von Fürſtenverein unter dem loſen Band eines Oberherrn, dem einige auf Befehl, andere auf höfliches Erſuchen wohl Folge leiſten.

Bei der Erbfolge jedoch größerer und kleinerer Deſpoten hält man viel, ja ausſchließlich, auf uralte Bücher, die entweder in der Hand der Geiſtlichkeit verwahrt liegen, oder in den Schatzkammern der einzelnen Theilnehmer.

Ueberzeugen wir uns nun, daß vorliegenden Gedichten, ſo ſehr ſie auch der Einbildungskraft gehören, doch ein hiſtoriſcher Grund, ein wahrhafter Inhalt eigen ſey, ſo entſteht die Frage: inwiefern die Chronologie derſelben auszumitteln möglich, d. h. hier: in welche Zeit das Factum geſetzt, nicht aus welcher Zeit das Gedicht ſey? eine Frage die ohnehin bei mündlich überlieferten Geſängen ſehr ſchwer zu beantworten ſeyn möchte. Ein altes Factum iſt da, wird erzählt, wird geſungen, wieder geſungen; wann zum erſten- oder zum letztenmal? bleibt unerörtert.

Und

Digitized by Google

Und so wird sich denn auch jene Zeitrechnung serbischer Gedichte erst nach und nach ergeben; wenige scheinen vor Ankunft der Türken in Europa, vor 1355 sich auszusprechen, sodann aber bezeugen mehrere deutlich den Hauptsitz des türkischen Kaisers in Adrianopel; spätere fallen in die Zeit, wo nach Eroberung von Byzanz die türkische Macht den Nachbarn immer fühlbarer wurde; zuletzt sieht man in den neuesten Tagen Türken und Christen friedlich durcheinander leben, durch Handel und Liebesabenteuer wechselseitig einwirkend.

Die ältesten zeichnen sich bei schon bedeutender Cultur durch abergläubisch barbarische Gesinnungen aus; es finden sich Menschenopfer und zwar von der widerwärtigsten Art. Eine junge Frau wird eingemauert, damit die Feste Scutari erbaut werden könne, welches um so roher erscheint als wir im Orient nur geweihte Bilder gleich Talismanen an geheimgehaltenen Orten in den Grund der Burgen eingelegt finden, um die Unüberwindlichkeit solcher Schutz- und Trutz-Gebäude zu sichern.

Von kriegerischen Abenteuern sey nun billig vorerst die Rede. Ihr größter Held Marko, der mit dem Kaiser zu Adrianopel in leidlichem Verhältniß steht, kann als ein rohes Gegenbild zu dem griechischen Hercules, dem persischen Rustan auftreten, aber freilich in scythisch höchstbarbarischer Weise. Er ist der oberste und unbezwinglichste aller serbischen Helden, von gränzen-

loſer Stärke, von unbedingtem Wollen und Vollbringen. Er reitet ein Pferd hundert und funfzig Jahre und wird ſelbſt dreyhundert Jahre alt; er ſtirbt zuletzt bei vollkommenen Kräften und weiß ſelbſt nicht wie er dazu kommt.

Die frühſte dieſer Epochen ſieht alſo ganz heidniſch aus, die mittleren Gedichte haben einen chriſtlichen Anſtrich; er iſt aber eigentlich nur kirchlich. Gute Werke ſind der einzige Troſt deſſen, der ſich große Unthaten nicht verzeihen kann. Die ganze Nation iſt eines poetiſchen Aberglaubens; gar manches Ereigniß wird von Engeln durchflochten, dagegen keine Spur eines Satans; rückkehrende Todte ſpielen große Rollen; auch durch wunderliche Ahnungen, Weiſſagungen, Vögelbotſchaften werden die wackerſten Menſchen verſchüchtert.

Ueber alle jedoch und überall herrſcht eine Art von unvernünftiger Gottheit. Durchaus waltet ein unwiderſtehlich Schickſalsweſen, in der Einöde hauſend, Berg' und Wälder bewohnend, durch Ton und Stimme Weiſſagung und Befehl ertheilend, Wila genannt, der Eule vergleichbar, aber auch manchmal in Frauengeſtalt erſcheinend, als Jägerin höchſt ſchön geprieſen, endlich ſogar als Wolkenſammlerin geltend: im Allgemeinen aber von den älteſten Zeiten her, wie überhaupt alles ſogenannte Schickſal, das man nicht zur Rede ſtellen darf, mehr ſchadend als wohlthätig.

In der mittlern Zeit haben wir den Kampf mit den

Digitized by Google

überhand nehmenden Türken zu beachten bis zur Schlacht vom Amselfelde 1389, welche durch Verrath verloren wird, worauf die gänzliche Unterjochung des Volkes nicht ausbleibt. Von den Kämpfen des Czerni Georg sind wohl auch noch dichterische Denkmale übrig geblieben; in der allerneuesten Zeit schließen sich die Stoßseufzer der Sulioten unmittelbar an; zwar in griechischer Sprache aber im allgemeinen Sinn unglücklicher Mittelnationen, die sich nicht in sich selbst zu gründen und gegen benachbarte Macht nicht in's Gleichgewicht zu setzen geeignet sind.

Die Liebeslieder, die man aber auch nicht einzeln, sondern in ganzer Masse an sich heran nehmen, genießen und schätzen kann, sind von der größten Schönheit; sie verkünden vor allen Dingen ein ohne allen Rückhalt vollkommenes Genügen der Liebenden an einander, zugleich werden sie geistreich, scherzhaft anmuthig; gewandte Erklärung, von einer oder von beiden Seiten, überrascht und ergötzt; man ist klug und kühn, Hindernisse zu besiegen, um zum ersehnten Besitz zu gelangen; dagegen wird eine schmerzlich empfundene unheilbare Trennung auch wohl durch Aussichten über das Grab hinüber beschwichtigt.

Alles was es auch sey ist kurz, aber zur Genüge dargestellt, meistens eingeleitet durch eine Naturschilderung, durch irgend ein landschaftliches Gefühl oder Ahnung eines Elements. Immer bleiben die Empfin-

Digitized by Google

dungen die wahrhaftesten. Ausschließliche Zärtlichkeit ist der Jugend gewidmet, das Alter verschmäht und hintangesetzt; allzu willige Mädchen werden abgelehnt und verlassen; dagegen erweis't sich auch wohl der Jüngling flüchtig, ohne Vorwand, mehr seinem Pferd als seiner Schönen zugethan. Hält man aber ernstlich und treulich zusammen, so wird gewiß die unwillkommene Herrschaft eines Bruders, oder sonstiger Verwandten, wenn sie Wahl und Neigung stört, mit viel Entschlossenheit vernichtet.

Solche Vorzüge werden jedoch nur an und durch sich selbst erkannt, und es ist schon gewagt die Mannichfaltigkeit der Motive und Wendungen, welche wir an den serbischen Liebesliedern bewundern, mit wenig Worten zu schildern, wie wir gleichwohl in folgendem, zu Anregung der Aufmerksamkeit zu thun uns nicht versagen.

1) Sittsamkeit eines serbischen Mädchens, welches die schönen Augenwimpern niemals aufschlägt. Von unendlicher Schönheit. 2) Scherzhaft leidenschaftliche Verwünschung eines Geliebten. 3) Morgengefühl einer aufwachenden Liebenden. Der Geliebte schläft so süß, sie scheut sich ihn zu wecken. 4) Scheiden zum Tode; wunderbar: Rose, Becher und Schneeball. 5) Sarajewo durch die Pest verwüstet. 6) Verwünschung einer Ungetreuen. 7) Liebesabenteuer; seltsamlich: Mädchen im Garten. 8) Freundesbotschaft, der Verlobten gebracht durch zwey Nachtigallen, welche ihren dritten

Digitized by Google

Gesellen den Bräutigam vermissen. 9) Lebensüberdruß, über ein erzürntes Liebchen; drei Wehe sind ausgerufen. 10) Innerer Streit des Liebenden der als Brautführer seine Geliebte einem Dritten zuführen soll. 11) Liebeswunsch; ein Mädchen wünscht ihrem Geliebten als quellender Bach durch den Hof zu fließen. 12) Jagdabenteuer; gar wunderlich. 13) Besorgt um den Geliebten will das Mädchen nicht singen, um nicht froh zu scheinen. 14) Klage über Umkehrung der Sitten, daß der Jüngling die Witwe freie, der Alte die Jungfrau. 15) Klage eines Jünglings, daß die Mutter der Tochter zu viel Freiheit gebe. 16) Das Mädchen schilt den Wankelmuth der Männer. 17) Vertraulich-frohes Gespräch des Mädchens mit dem Pferde, das ihr seines Herrn Neigung und Absichten verräth. 18) Fluch dem Ungetreuen. 19) Wohlwollen und Sorge. 20) Die Jugend dem Alter vorgezogen, auf gar liebliche Weise. 21) Unterschied von Geschenk und Ring. 22) Hirsch und Wila. Die Waldgöttin tröstet den liebekranken Hirsch. 23) Mädchen vergiftet ihren Bruder, um den Liebsten zu erlangen. 24) Mädchen will den Ungeliebten nicht. 25) Die schöne Kellnerin; ihr Geliebter ist nicht mit unter den Gästen. 26) Liebevolle Rast nach Arbeit; sehr schön! es hält Vergleichung aus mit dem Hohenliede. 27) Gebundenes Mädchen, Capitulation um Erlösung. 28) Zwiefache Verwün-

Digitized by Google

schung, ihrer eigenen Augen und des ungetreuen Liebhabers. 29) Vorzug des kleinen Mädchens und sonstiger Kleinheiten. 30) Finden und zartes Aufwecken der Geliebten. 31) Welches Gewerbes wird der Gatte seyn? 32) Liebesfreuden verschwatzt. 33) Treu im Tode; vom Grabe aufblühende Pflanzen. 34) Abhaltung; die Fremde fesselt den Bruder, der die Schwester zu besuchen zögert. 35) Der Liebende kommt aus der Fremde, beobachtet sie am Tage, überrascht sie zu Nacht. 36) Im Schnee geht das verlassene Mädchen, fühlt aber nur das erkältete Herz. 37) Drey Mädchen wünschen, Ring, Gürtel, den Jüngling. Die letzte hat das beste Theil erwählt. 38) Schwur zu entbehren, Reue deßhalb. 39) Stille Neigung; höchst schön. 40) Die Vermählte, früher den Wiederkehrenden liebend. 41) Hochzeit-Anstalten, Ueberraschung der Braut. 42) Eilig neckisch. 43) Gehinderte Liebe, verwelkte Herzen. 44) Herzog Stephans Braut hintangesetzt. 45) Welches Denkmal dauert am längsten? 46) Klein und gelehrt. 47) Gatte über alles, über Vater, Mutter und Brüder, an den gerüsteten Gemahl. 48) Tödtliche Liebeskrankheit. 49) Nah und versagt. 50) Wen nahm sich das Mädchen zum Vorbild? 51) Mädchen als Fahnenträger. 52) Die gefangene bald befreite Nachtigall. 53) Serbische Schönheit. 54) Locken wirkt am sichersten. 55) Belgrad in Flammen.

Digitized by Google

Von der Sprache nunmehr mit wenigem das Nöthige zu melden, hat seine besondere Schwierigkeit.

Die serbische theilt sich in zwei Hauptdialekte, den nördlichen und südlichen. Dem ersten gehört das Russische, Polnische, Böhmische, dem letzten fallen Slovenen, Bulgaren und Serben zu.

Die serbische Mundart ist also eine Unterabtheilung des südslavischen Dialekts, sie lebt noch in dem Munde von fünf Millionen Menschen und darf unter allen südslavischen für die kräftigste geachtet werden.

Ueber ihre Vorzüge jedoch waltet in der Nation selbst ein Widerstreit; zwey Parteyen stehen gegen einander und zwar folgendermaßen:

Die Serben besitzen eine alte Bibel-Uebersetzung aus dem neunten Jahrhundert, geschrieben in einem verwandten Dialekt, dem altpannonischen. Dieser wird nun von der Geistlichkeit und allen die sich den Wissenschaften widmen, als Sprachgrund und Muster angesehen; sie bedienen sich desselben im Reden, Schreiben und Verhandeln, fördern und begünstigen ihn; dagegen halten sie sich entfernt von der Sprache des Volks, schelten diese als abgeleitet von jenem und als Verderb des ächten rechtmäßigen Idioms.

Betrachtet man aber diese Sprache des Volks genauer, so erscheint sie in ursprünglicher Eigenthümlichkeit, von jener im Grunde verschieden und in sich selbst le-

Digitized by Google

sprache, die auf dem Lande weit reiner als in den Städten geredet wird, frühzeitig vertraut geworden wäre und ihre Volkspoesie liebgewonnen hätte. Er benahm sich mit dem größten Ernst in dieser Sache und gab im Jahre 1814 in Wien eine serbische Grammatik an den Tag und zugleich serbische Volkslieder hundert an der Zahl. Gleich damals erhielt ich sie mit einer deutschen Uebersetzung; auch jener Trauergesang fand sich nunmehr im Original; allein wie sehr ich auch die Gabe werth hielt, wie sehr sie mich erfreute, so konnt' ich doch zu jener Zeit noch zu keinem Ueberblick gelangen. In Westen hatten sich die Angelegenheiten verwirrt, und die Entwicklung schien auf neue Verwirrung zu deuten; ich hatte mich nach Osten geflüchtet und wohnte in glücklicher Abgeschiedenheit eine Zeit lang entfernt von Westen und Norden.

Nun aber enthüllt sich diese langsam reifende Angelegenheit immer mehr und mehr. Herr Wuk begab sich nach Leipzig, wo er in der Breitkopf-Härtel'schen Officin drey Bände Lieder herausgab, von deren Gehalt oben gesprochen wurde, sodann Grammatik und Wörterbuch hinzufügte, wodurch denn dieses Feld dem Kenner und Liebhaber um vieles zugänglicher geworden.

Auch brachte des werthen Mannes Aufenthalt in Deutschland denselben in Berührung mit vorzüglichen Männern. Bibliothekar Grimm in Kassel ergriff mit der Gewandtheit eines Sprachgewaltigen auch das Serbische; er übersetzte die Wukische Grammatik und be-

Digitized by Google

gabte ſie mit einer Vorrede die unſern obigen Mittheilungen zum Grunde liegt. Wir verdanken ihm bedeutende Ueberſetzungen, die in Sinn und Sylbenmaß jenes Nationelle wiedergeben.

Auch Prof. Vater, der gründliche und zuverläſſige Forſcher, nahm ernſtlichen Theil, und ſo rückt uns dieſes bisher fremd gebliebene und gewiſſermaßen zurückſchreckende Studium immer näher.

Auf dieſem Punkt nun wie die Sachen gekommen ſind, konnte nichts erfreulicher ſeyn als daß ein Frauenzimmer von beſondern Eigenſchaften und Talenten, mit den ſlaviſchen Sprachen durch einen frühern Aufenthalt in Rußland nicht unbekannt, ihre Neigung für die ſerbiſche entſchied, ſich mit aufmerkſamſter Thätigkeit dieſem Lieder-Schatz widmete und jener langwierigen Säumniß durch eine reiche Leiſtung ein Ende machte. Sie überſetzte, ohne äußeren Antrieb, aus innerer Neigung und Gutachten, eine große Maſſe der vorliegenden Gedichte und wird in einem Octavband ſo viel derſelben zuſammenfaſſen als man braucht um ſich mit dieſer ausgezeichneten Dichtart hinreichend bekannt zu machen. An einer Einleitung wird's nicht fehlen, die das was wir vorläufig hier eingeführt, genauer und umſtändlicher darlege, um einen wahren Antheil dieſer verdienſtvollen neuen Erſcheinung allgemein zu fördern.

Die deutſche Sprache iſt hiezu beſonders geeignet; ſie ſchließt ſich an die Idiome ſämmtlich mit Leichtigkeit

Digitized by Google

an; sie entsagt allem Eigensinn und fürchtet nicht daß man ihr Ungewöhnliches, Unzulässiges vorwerfe; sie weiß sich in Worte, Wortbildungen, Wortfügungen, Redewendungen und was alles zur Grammatik und Rhetorik gehören mag, so wohl zu finden, daß wenn man auch ihren Autoren bei selbsteignen Productionen irgend eine seltsamliche Kühnheit vorwerfen möchte, man ihr doch vorgeben wird, sie dürfe sich bei Uebersetzung dem Original in jedem Sinne nahe halten.

Und es ist keine Kleinigkeit wenn eine Sprache dieß von sich rühmen darf: denn müssen wir es zwar höchst dankenswerth achten, wenn fremde Völkerschaften dasjenige nach ihrer Art sich aneignen was wir selbst innerhalb unseres Kreises Originelles hervorgebracht, so ist es doch nicht von geringerer Bedeutung, wenn Fremde auch das Ausheimische bei uns zu suchen haben. Wenn uns eine solche Annäherung ohne Affectation wie bisher nach mehrern Seiten hin gelingt, so wird der Ausheimische in kurzer Zeit bei uns zu Markte gehen müssen, und die Waaren, die er aus der ersten Hand zu nehmen beschwerlich fände, durch unsere Vermittelung empfangen.

Um also nun vom Allgemeinsten in's Besonderste zurückzukehren, dürfen wir ohne Widerrede behaupten, daß die serbischen Lieder sich in deutscher Sprache besonders glücklich ausnehmen. Wir haben mehrere Beispiele vor uns, Wuk Stephanowitsch übersetzte uns zu Liebe

Digitized by Google

mehrere derselben wörtlich, Grimm auf seinem Wege war geneigt sie im Sylbenmaße darzustellen; auch Vatern sind wir Dank schuldig, daß er uns das wichtigste Gedicht: die Hochzeit des Maxim Cernojewitsch, im Auszuge prosaisch näher brachte, und so verdanken wir denn auch der raschen unmittelbar einwirkenden Theilnahme unserer Freundin schnell eine weitere Umsicht die, wie wir hoffen, das Publicum bald mit uns theilen wird.

Digitized by Google

Volkslieder der Serben,

übersetzt von Fräulein von Jakob.

Göttingische gelehrte Anzeigen, Stück 192.

Grimm's Recensionen.

Auszug daraus.

Die Lieder nahe zu unübersetzlich.

Glückwunsch zu dieser Uebersetzung.

Aufmunterung, ja Aufforderung an alle Gebildeten, sie zu lesen.

Betrachtung des Uebersetzens.

Lage der ersten Uebersetzer.

Liebe zum Original.

Wunsch es seiner Nation bekannt und angenehm zu machen.

Furcht vor den Eigenthümlichkeiten seiner Nation.

Annäherung bis zur Untreue, so daß das Original nicht mehr kenntlich ist.

Vergleichung älterer und neuerer deutscher Uebersetzungen.

Die Sprache gewinnt immer mehr Biegsamkeit sich andern Ausdrucksweisen zu fügen; die Nation gewöhnt

Digitized by Google

sich immer mehr, Fremdartiges aufzunehmen, sowohl in Wort als Bildung und Wendung.

Die Uebersetzerin hat das Glück in eine solche Zeit zu kommen; sie hat nicht nöthig, sich vom Original weit zu entfernen; sie hält am Sylbenmaß und genaueren Vortrag.

Erwünscht, daß die Uebersetzung in frauenzimmerliche Hände gefallen; denn genau besehen, stehen die serbischen Zustände, Sitten, Religion, Denk- und Handels-Weise so weit von uns ab, daß es doch einer Art von Einschmeicheln bei uns bedurfte, um sie durchaus gangbar zu machen.

Es ist nicht wie mit dem nordwestlichen Ossianischen Wolkengebilde, das als gestaltlos, epidemisch und contagios in ein schwaches Jahrhundert sich herein senkte und sich mehr als billigen Antheil erwarb; dieses südöstlich-Nationelle ist hart, rauh, widerborstig; selbst die besten Familienverhältnisse lösen sich gar bald in Haß und Parteyung auf.

Das Verhältniß gegen die Europa antastenden Türken ist zweydeutig, wie aller schwächern Völker gegen das mächtige. Schon fügt sich ein Theil dem Sieger und Ueberwinder, daher werden die kräftiger Widerstehenden verrathen, und die Nation, für die sie Partey genommen, geht unter vor unsern Augen.

Diese unerfreulichen Ereignisse werden noch mehr verdüstert durch eine bloß formelle Religion, durch eine

Digitized by Google

Buch- und Pergament-Autorität, wodurch allein barbarischer Gewaltthätigkeit Einhalt gethan wird; durch einen seltsamen ahnungsvollen Aberglauben, der die Vögel als Boten gelten läßt, durch Menschenopfer Städte zu festigen denkt, dem eine Schicksalsgöttin, erst als ferne Laut- und Berg-Stimme bis zur sichtbaren schönen Jägerin, bis zum verwundbaren Wesen, in den wichtigsten Angelegenheiten gehorchen muß.

Noch nicht genug. Todte stehen auf und besuchen auferstehende Todte; von Engeln läßt sich hie und da was blicken, aber untröstlich, und nirgendshin ist ein freier und ideeller Blick zu thun.

Dagegen finden wir einen absoluten monstrosen Helden, kurz gebunden, wie irgend einer, der uns, so sehr wir ihn auch anstaunen, keineswegs anmuthen mag. Eine unglückliche Mohrenprinzeß, welche ihn im Gefängniß ungesehen durch freundliche Worte tröstet, ihn befreit und schatzbeladen zu Nachtzeit mit ihm entweicht, die er in der Finsterniß liebevoll umfängt. Als er aber Morgens das schwarze Gesicht und die blanken Zähne gewahr wird, zieht er ohne weiteres den Säbel und haut ihr den Kopf ab, der ihm sodann noch Vorwürfe nachruft. Schwerlich wird er durch die Kirchen und Klöster, die er hierauf reuig stiftet, die Gottheit und unsre Gemüther versöhnen. Nun freilich imponirt er uns, wenn er den Blick des unüberwindlich bösen Bogdan durch seinen Heldenblick zurückdrängt, so daß

jener

jener nichts weiter mit ihm zu thun haben will; wenn er die Wila selbst beschädigt und sie Beschluß und That zurückzunehmen zwingt. Wir können uns die Art von Verehrung, die das Unbedingte in der Erscheinung immer abzwingt, nicht versagen, aber wohlthuend ist er uns so wenig als seine Genossen.

Alles dieses ist zwar als charakteristisch, aber nicht zu Ungunsten von uns aufgestellt; ich will nur dadurch noch einleuchtender machen, wie es uns zum größten Vortheil gereiche, daß diese barbarischen Gedichte durch den Sinn und die Feder eines deutschen talentvollen Frauenzimmers durchgegangen. Was sie aufnehmen konnte wird uns nicht widerwärtig seyn; was sie mittheilen wollte werden wir dankbar anerkennen.

Jene strenge Darstellung soll eigentlich nur den deutschen Leser auf einen ernsten Inhalt des Buches vorbereiten; denn selbst die zarten Liebesgedichte von der größten Schönheit haben etwas Fremdes, und die Heldengedichte, wenn sie gleich von den leisesten menschlichen Empfindungen durchflochten sind, halten sich von uns immer in einer gewissen Entfernung.

Hier ist also der Fall, wo wir dem Deutschen wie auch dem auswärtigen gebildeten Publicum zumuthen können, nicht etwa auf eine sentimentale Weise jene der cultivirten Welt als excentrisch erscheinenden Zustände sich aneignen zu wollen, sich einen Genuß nach besonderer Art vorzubilden; nein! wir verlangen, daß wir es

Digitized by Google

wagen, jene Serben auf ihrem rauhen Grund und Boden, und zwar als geschähe es vor einigen hundert Jahren, als wäre es persönlich, zu besuchen, unsere Einbildungskraft mit diesen Zuständen zu bereichern und uns zu einem freiern Urtheil immer mehr zu befähigen.

Strengere Forderungen an die Uebersetzung.

Mögen nach Jahren erfüllt werden.

Das Annähernde, Gelenke, Geläufige ist das Wünschenswerthe des Augenblicks.

Steigerung der Uebersetzungsforderungen,

Von der laxesten Art bis zur strictesten Observanz.

Mängel beider.

Die letzte treibt uns unbedingt zum Original.

Anlockung für Fremde, Deutsch zu lernen; nicht allein der Verdienste unsrer eignen Literatur wegen, sondern weil die deutsche Sprache immermehr Vermittlerin werden wird, indem alle Literaturen sich in ihr vereinigen.

Und so können wir sie ohne Dünkel empfehlen.

Wer seit einem halben Jahrhundert die schiefen Urtheile der übrigen europäischen Nationen über unsre Literatur beobachtet hat und sie nach und nach durch theilnehmende umsichtige Ausländer berichtigt sieht, der darf mit einiger nationellen Selbstgenügsamkeit aussprechen, daß jene Nationen in gewissen Fächern ihre Bornirtheit abgelegt und zu einer freieren Umsicht gelangt sind, als

Digitized by Google

sie mit uns und unsern treuen Bemühungen mehr und mehr bekannt worden.

Man mißgönnet der französischen Sprache nicht ihre Conversations- und diplomatische Allgemeinheit; in dem oben angedeuteten Sinne muß die deutsche sich nach und nach zur Weltsprache erheben.

Digitized by Google

Serbiſche Gedichte.

Der zweyte Theil der Ueberſetzung ſerbiſcher Gedichte, den wir dem anhaltenden gründlichen Fleiß unſrer jungen Freundin verdanken, ſollte mir Anlaß geben über dieſe auch mir ſehr ſchätzenswerthe Nationalpoeſie meine Gedanken zu eröffnen. Auch hatte ich ſchon manches deßhalb zurecht geſtellt, als ich in den Göttingiſchen Anzeigen No. 197, Jahr 1826, eine Recenſion fand, welche mich aller weitern Aeußerung überhebt. Sie iſt von dem gründlichſten Sprachkenner verfaßt, der eben ſo gut das allgemeine Organ wodurch wir uns mittheilen, als das dadurch Mitgetheilte zu ſchätzen weiß. Nachträglich aber darf ich Folgendes bemerken:

Die ſerbiſchen Lieder, freilich nach vieljährigen Andeutungen und Vorarbeiten im Stillen, werden uns auf einmal durch verſchiedenartige Ueberſetzungen bekannt, welche ſich ſonſt in einer Nation nur nach und nach zu entwickeln pflegen. Ueber die ſonſt gewöhnliche Accommodation, wie ſie vor funfzig Jahren noch nöthig war, wo man ſeinem Volke alles Mitzutheilende ſo nach Geſchmack und Gaumen zurichten und anrichten mußte,

Digitized by Google

um einigermaßen dem Fremden Eingang zu verschaffen, hat uns eine höhere Cultur hinausgehoben, und wir sehen nun, neben der ernst und streng an das Original sich haltenden Uebersetzung des Herrn Grimm, einen, bei aller Hochachtung für das Original, mit freier Heiterkeit überliefernden Vortrag der Fräulein von Jakob, durch welche wir schon in Masse die tüchtigsten Heldengesänge und die zartesten Liebeslieder als unser deutsches Eigenthum ansehen können. Nun tritt Herr Gerhard hinzu, mit großer Gewandtheit der Rhythmik und des Reimes, und bringt uns leichtfertige eigentliche Lieder für den Kreis des Gesanges.

Wenn die beiden ersten Dichtarten den Vortrag eines einzelnen Rhapsoden oder den eines gefühlvollen Alleinsingers vorausseßen, so gelangen wir hier zum lustigen Gesammtsang und treffen das Vaudeville, das nicht allein durch einen sinnig-wiederkehrenden Refrain Einbildungskraft und Gefühl zusammen hält, sondern auch in sinnlosen, ja unsinnigen Klängen die Sinnlichkeit und was ihr angehört aufregt und sie zu einem gemeinsamen Taumel auffordert.

Dieses ist das Erbtheil der geselligen Franzosen, worin sie sich von jeher überschwänglich ergingen, und worin neuerer Zeit Beranger sich meisterhaft erweist, wir würden sagen musterhaft, wenn er nicht gerade, um so ein trefflicher Poet zu seyn, alle Rücksichten die

Digitized by Google

man einer gebildeten Welt ſchuldig iſt, durchaus ablehnen müßte.

Auffallend mußte hiebei ſeyn, daß ein halbrohes Volk mit dem durchgeübteſten gerade auf der Stufe der leichtfertigſten Lyrik zuſammentrifft, wodurch wir uns abermals überzeugen daß es eine allgemeine Weltpoeſie gebe und ſich nach Umſtänden hervorthue; weder Gehalt noch Form braucht überliefert zu werden, überall wo die Sonne hinſcheint iſt ihre Entwicklung gewiß.

Dieſe Andeutungen fortzuſetzen enthalten wir uns gegenwärtig; die Schätze der ſerbiſchen Literatur werden ſchnell genug deutſches Gemeingut werden und wir behalten uns vor, ſobald noch mehreres zur Kenntniß gekommen, unſere Gedanken weiter mitzutheilen.

So weit waren wir gelangt als uns die angenehme Nachricht zukam, daß Herr Gerhard unter dem Titel: Wila, eine neue Sammlung ſerbiſcher Volkslieder zunächſt herausgeben werde. Da nun hier der ſprach- und ſinngewandte Mann dieſe Angelegenheit zu fördern ſich abermals geneigt erweiſt, ſo zweifeln wir nicht, er werde die Aufforderung, die wir zunächſt an ihn erlaſſen, freundlichſt aufnehmen und ſein Talent in dieſer Angelegenheit fernerhin bethätigen.

Digitized by Google

Das Neueste Serbischer Literatur.

Simeon Milutinovitsch, ein für die Poesie seiner Nation wie für die dichterischen Erzeugnisse der unsrigen gleich empfänglicher Mann, gegenwärtig 35 Jahre alt, war früher als Schreiber bei dem Senate in Belgrad angestellt, vertauschte aber, als Czerny Georg seine Brüder zu den Waffen rief, die Feder mit der Flinte und dem Handschar. Er focht in beiden Befreiungskriegen unter Georg und Milosch für die Freiheit seines Vaterlandes, wanderte, als dieses dem türkischen Joche sich wieder schmiegen mußte, nach Bessarabien, fing dort an die Heldenthaten der vorzüglichsten Bojaren dichterisch zu beschreiben, und kam über Rußland und Polen nach Leipzig, um daselbst, unterstützt vom Fürsten Milosch, in der Breitkopf- und Härtel'schen Officin, wo er wußte daß sein Freund Wuk Stephanowitsch die serbischen Volkslieder drucken ließ, ein von ihm begonnenes Gedicht gleichfalls der Presse zu übergeben. Er hat es nun vollendet und es liegt ein Exemplar, in vier kleinen Duodezbänden, vor mir.

Digitized by Google

Die herzliche Einfalt und Biederkeit die ſeiner Nation eigen, bezeichnet ihn wie ſein Gedicht. Er hat es Serbianca genannt, und es enthält in aneinandergereihten Taborien oder Heldenliedern, eine epiſche Schilderung der Aufſtandskriege Serbiens, deren wichtigſte Momente er als Augenzeuge am beſten darzuſtellen vermochte.

Der wackere Verfaſſer hat auf theilnehmendes Anſuchen uns den vollſtändigen Inhalt ſeines Gedichtes ausführlich mitgetheilt; wir fanden das Ganze bei prüfender Ueberſicht höchſt merkwürdig, und es iſt vielleicht das erſte Mal daß eine alte Volksliteratur ſich durch ſo lange Zeit in Sinn und Ton durchaus gleich bleibt. Wir wünſchen daß dieſes Gedicht überſetzt, und zwar von Herrn Gerhard überſetzt werden möge, der ſich die Denk- und Lebens-Weiſe, woran dieſe Nation gewöhnt iſt, genugſam bekannt gemacht hat.

Es erſcheint als etwas ganz Eigenes daß wir den Czerny Georg und ſeine Gehülfen in eben dem Conflict mit dem Türken ſehen, in welchen wir nun die Griechen verwickelt finden. Höchſt intereſſant war uns die Aehnlichkeit und den Unterſchied beiderlei Aufſtands gegen verjährte Uſurpation zu erkennen. Und ſo bleibt uns dieſes Gedicht, in wie weit wir uns damit befreunden konnten, höchſt merkwürdig als Wiederholung oft verſuchten Beſtrebens, intereſſant durch die ſchönen Charaktere der Hauptunternehmer. Traurig aber iſt auch hier der Anblick unzulänglicher Mittel, durch Vertrauen auf

Digitized by Google

gröſsere Nachbarſtaaten für Augenblicke zu übernatürlicher Kraft erhöht, und am Ende dennoch zwecklos verwendet.

Wir freuen uns im voraus auf die Abſtammung des ſchwarzen Georg von dem unüberwundenen Marko, wie ſie ſich in dieſen Gedichten nahezu mit hiſtoriſcher Zuverſichtlichkeit wird darſtellen laſſen.

Schlieſslich wenden wir uns noch mit dem freundlichſten Geſuche an die drey von uns gerühmten Theilnehmer an dieſem ſchönen Geſchäft und ſprechen den Wunſch aus: Herr Grimm, Fräulein von Jakob und Herr Gerhard möchten jedes in ſeiner Art nicht nachlaſſen, dieſe ſo wichtige als angenehme Sache unabläſſig zu fördern.

Digitized by Google

Nationelle Dichtkunst.

Die serbische Poesie hat sich, nach einem funfzigjährigen Zaudern, manchen eingeleiteten aber stockenden Versuchen, endlich in den Literaturen des Westens dergestalt ausgebreitet, daß sie weiter keiner Empfehlung bedarf und sogar eine Anzeige des Neusten fast überflüssig scheint.

Herrn Gerhards Wila, als der dritte und vierte Theil der Gedichte dieses leicht auffassenden und glücklich wiedergebenden Talents, ist in jedem Sinne höchst merkwürdig. Schon dehnt sich die beschränkte Mythologie dieser Halbbarbaren mannichfaltiger aus; erst hatten wir eine vielfach erscheinende Wila, nun zeigen sich deren zwey; schon findet man das geheimnißvoll Fördernde und Hindernde, das Nützende und Schadende in Einem geistigen Wesen zu denken nicht mehr verträglich, sondern es treten schon untergeordnete begleitende Wilen hervor, und so wird nach und nach die Fabelwelt dieser Nation ziemlich geisterhaft bevölkert.

Zu dem Begriff eines höchsten göttlichen Wesens aber scheint sie sich nur kärglich erheben zu können, und die Rolle des Satans mögen ihre unbezwinglichen Helden,

Digitized by Google

ein Bogdan, ein Marko, gelegentlich wohl gern selbst übernehmen. Indessen wird auch ihr Heldenkreis vor unserer Einbildungskraft immer weiter und weiter, indem er sich nach den Vorfahren zu eröffnet, indem uns die Väter, die Oheime, die Ahnen der uns bisher schon bekannten halsstarrig unüberwindlichen Helden merkwürdig hervortreten.

Doch dürfen wir uns in das Verdienstliche der Sache tiefer einzugehen nicht verleiten lassen, nur bemerken wir, daß eine eigene wunderliche Dichtart sich hier vernehmen läßt. Es sind sehr artige nonsensicalische Lieder herumziehender heischender Mädchen und Kinder, an welche der Deutsche in der neuern Zeit durch des Knaben Wunderhorn schon erinnert worden. Wir aber wurden persönlich in eine vorpolizeyliche Epoche versetzt, wo wir als Kinder den vermummten drey Königen, sodann den Fastnachtssängern, endlich auch den im Frühling Schwalben Verkündenden mit wohlwollender Behaglichkeit Pfennige, Buttersemmeln und gemahlte Eyer zu reichen das Vergnügen hatten. Von allem diesem scheint nur noch der Erntekranz übrig zu seyn, der aber eine kirchliche Form angenommen hat.

Die frei nachgebildeten Lieder halten wie die früheren Wort und Versprechen, sie sind zu uns herübergeführt und wir werden derselben gar manche in froher Gesellschaft, bei traulichen, wohl auch bei Festmahlen, er-

Digitized by Google

tönen zu lassen nicht versäumen; hier ist eine gränzenlose Anregung an unsere zahlreichen Componisten.

Auch Fräulein von Jakob fährt fort sich um die serbische Dichtkunst verdient zu machen; sind doch die Deutschen längst gewohnt mehr als Einen Uebersetzer älterer und neuerer Werke auftreten zu sehen.

Genannte Freundin hat uns unlängst abermals einige ihrer Uebersetzungen mitgetheilt, die wir, wenn uns der Platz nicht gebräche, gar gern hier aufführen möchten; sie hält sich fest an der Stelle die sie früher schon behauptet, und kennt genau die Vorzüge welche aus der unmittelbar darstellenden Art entspringen, die uns gerad in die Gegenwart des Erzählten versetzt.

Es ist dieses ein Unmerkliches, welches wohlempfunden seyn will, und durch das Ganze durchgehen muß, aber höchst wichtig, weil der poetische Vortrag sich dadurch ganz eigentlich und einzig von dem geschichtlichen unterscheidet.

Digitized by Google

Servian popular poetry,

translated by John Bowring.

London 1827.

Wie es uns mit schönen geliebten Personen ergeht, die uns immer mit neuem Reiz überraschen, so oft wir sie in einem andern Kleid unvermuthet wieder erblicken, so war es auch mir zu Muthe als ich die bekannten und anerkannten serbischen Gedichte in englischer Sprache wieder las. Sie schienen ein neues Verdienst erworben zu haben; es waren dieselbigen Gestalten, aber wie in einem andern Gewande.

Herr Bowring hat uns schon im Jahr 1821 ebenfalls mit einer russischen Anthologie beschenkt, wodurch wir mit jenen entfernten östlichen Talenten, von denen uns eine weniger verbreitete Sprache scheidet, näher bekannt worden. Nicht allein erhielten dadurch berühmte Namen eine lebendigere Bedeutung, sondern wir lernten auch daraus einen Mann, der uns schon längst durch Lieb' und Freundschaft verwandt war, Herrn Schukowsky, näher kennen und ihn, der uns

Digitized by Google

bisher in zarten Gedichten freundlich und ehrend verpflichtet hatte, auch in der weiteren Ausdehnung seines poetischen Erzeugens lieben und bewundern.

Allen denen welche nun auch ostwärts ihre Blicke wenden, und den Eigenthümlichkeiten der slavischen Dichtkunst ihre Aufmerksamkeit schenken, dürfen wir diese beiden Sammlungen gar wohl angelegentlich empfehlen.

Digitized by Google

Böhmische Poesie.

Da wir hoffen daß wahre Freunde der allgemeineren Literatur oben belobte Recension der serbischen Gedichte nachsehen und sich daraus mit uns überzeugen werden, wie die Productionen anderer slavischen Sprachen unserer Aufmerksamkeit gleichfalls höchst würdig sind: so dürfen wir die ernste Gesellschaft des vaterländischen Museums in Böhmen hiedurch wohl dringend ersuchen, in der durch ihre Sorgfalt herauskommenden Monatschrift, wovon zwey Hefte vor uns liegen, die Mittheilung böhmischer Gedichte, und zwar der uralten sowohl als ihrer Nachbildungen, nicht weniger was in den neusten Formen von Inländern gedichtet worden, freundlichst fortzusetzen. Es wird dieß das sicherste Mittel seyn sich mit dem größern deutschen Publicum zu verbinden, indem, was das übrige betrifft, man zunächst für das Vaterland zu arbeiten bemüht ist.

Die Entdeckung der Königingrätzer Handschrift, die uns ganz unschätzbare Reste der ältesten Zeit bekannt machte, gibt Hoffnung daß dergleichen sich mehr auffinden werden, um deren Mittheilung wir um so dringender

Digitized by Google

bitten, als ſich in dem Volksgeſang von ſolchen vorchriſtlichen und erſtchriſtlichen Aeußerungen einer halb rohen und doch ſchon den zarteſten Gefühlen offenen Nation nichts erhalten haben möchte. Indeſſen danken wir für die Bruchſtücke aus dem epiſchen Gedichte Wlaſta von Carl Egon Ebert, nicht weniger für Horimir und ſein Roß Semik von Profeſſor Anton Müller.

Einigen der in deutſcher Ueberſetzung ſchon ſo wohlklingenden Sonette von Kollar wünſchten wir auch wohl einmal das böhmiſche Original zur Seite beigefügt zu ſehen. Dieß würde jenen Wunſch, die ſlaviſche Sprachkunde auch in die deutſche Literatur hereinzuführen, befördern und erfüllen helfen.

Digitized by Google

Amazonen in Böhmen.

Die über kriegerische Frauen in Böhmen mir öfters zugegangenen allgemeinen fabelhaften Nachrichten umständlicher zu erforschen und den Gedichts- und Geschichtsfreunden näher zu bringen, habe ich mir folgendes vergegenwärtigt: Libussa mit ihren zwey Schwestern, sie, die jüngste als Königin, die andern beiden als bedeutend im Staate, scheinen den Grund zu einem Weiberregiment gelegt zu haben, indem sie sich des günstigen Vorurtheils für die geistigen Vorzüge ihres Geschlechts bedienten und durch Klugheit die Männer zu beschwichtigen wußten.

Dieses Uebergewicht war zu groß, so daß rohere, derbere Männer, zuletzt ungeduldig, die Königin sich zu verheirathen nöthigten, wodurch aber jene Gynäkokratie keineswegs aufgehoben ward, sondern sich vielmehr, zur Opposition genöthigt, befestigte.

Hier mögen nun die von Frauen besetzten festen Plätze den Nachbarn sehr unbequem gewesen seyn, und so

Digitized by Google

lange Krieg und Streit gewaltet haben, bis endlich die Mannskraft sich wieder in ihre Rechte eingesetzt.

Freilich gründen sich diese Gedanken nur auf eine Chronikenlegende, und wir wollen ihnen nicht mehr Werth geben, als insofern alles was sich auf Sagen gründet doch immer einige Achtung verdient.

Digitized by Google

Cours de Littérature grecque moderne

par J. Rizo-Neroulos.

Genève 1827.

Wer dieſe wichtige Schrift in die Hand nimmt und ſich daraus gründlich und ſchnell zu belehren wünſcht, der fange ſogleich unten auf S. 67 zu leſen an und fahre fort bis zum Abſchnitt auf der 87ſten. Hat er vernommen und beherzigt, was der Verfaſſer auf dieſen wenigen Blättern vortrug; hat er geahnet und durch eignen Geiſt vervollſtändigt, was nicht geſagt, aber deutlich genug angedeutet iſt; ſo wird er den Schlüſſel zu dem übrigen Werke und zu allem, was ſonſt über neugriechiſche Literatur zu ſagen iſt, ſich zugeeignet haben. Möge der Vortrag, den wir nach unſrer Weiſe davon verſuchen, mit Ernſt und Bedacht aufgenommen werden.

Gehen wir in die ältern Zeiten des byzantiniſchen Kaiſerthums zurück, ſo erſtaunen wir über die hohe Würde, über den mächtigen Einfluß des Patriarchen von Conſtantinopel auch auf weltliche Dinge. Thron ſehen wir neben Thron, Krone gegen Krone, Hirtenſtab über dem Scepter; wir ſehen Glauben und Lehre, Meinung

Digitized by Google

und Rede überall, über alles herrschen. Denn nicht allein die Geistlichkeit, sondern die ganze christliche Welt hatte von den letzten heidnischen Sophisten Lust und Leidenschaft überkommen, mit Worten statt Handlungen zu gebaren, und statt umgekehrt das Wort in That zu verwandeln, Wort und Redensweise zu Schutz und Schirm als Vertheidigungs- und Angriffswaffe zu benutzen. Welche Verwirrung des östlichen Reiches daher entsprungen, welche Verwickelung und Verwirrung dadurch vermehrt worden, ist den Geschichtskundigen nur allzudeutlich; wir aber sprechen dieses nur mit wenigen Worten aus, um schnell zum Anschauen zu bringen: wie die priesterliche Gewalt sich durchaus den Majestätsrechten gleichzustellen gewußt. Als nun in späterer Zeit die Türken nach und nach das ganze Reich und zuletzt die Hauptstadt überwältigten, fand der neue Herrscher ein großes Volk vor sich, das er weder vernichten konnte noch wollte, das sich auch nicht sogleich bekehren ließ. Unterthan sollten sie bleiben, Knechte sollten sie werden, aber durch welche Macht waren sie zusammenzuhalten und als Einheit zu fesseln?

Da fand man denn gerathen, die alte geistliche Majestät in ihren Formen bestehen zu lassen, um, indem man auch sie unterjochte, der Menge desto gewisser zu seyn. Ließ man aber dem geistlichen Oberhaupt auch nur einen Theil seiner ehemaligen Vorzüge, so waren es noch immer überschwengliche Vortheile,

Digitized by Google

gränzenlose Privilegien, die ihm übrig blieben. Durch eine bestehende Synode wurden Patriarchen und Erzbischöfe gewählt, die letzteren auf Lebenszeit. Kein Gouverneur und Pascha durfte sich in geistliche Händel mischen, noch sie vor seine Gerichtsstelle rufen; Patriarch und Synode bildeten eine Art Jury, und was sonst noch zu erwähnen wäre; wovon wir nur bemerken, daß die Güter der unbeerbt sterbenden Geistlichen nicht vom Staate eingezogen wurden, wie das Vermögen der übrigen kinderlos Abscheidenden.

Zwar verfuhren die Ueberwinder folgerecht genug, um allmählich auch die Geister wehrlos zu machen. Die einzeln stehenden Kirchen wurden in Moscheen verwandelt, alle Schulen geschlossen, jeder öffentliche Unterricht verboten; allein die Klöster hatte man bestehen lassen, da denn die Mönche, nach ächt orientaler Weise, sich ihrer Kirchen und Capellen bedienten, um Kinder zu versammeln, sie bei gottesdienstlichen Ceremonien mit assistiren zu lassen, ihnen bei dieser Gelegenheit durch Katechisation das Nöthige beizubringen und dadurch Religion und Cultus im Stillen aufrecht zu erhalten.

Hier aber tritt nun eine Hauptbetrachtung hervor, daß schon in der alten byzantinischen Verfassung der Patriarch nicht allein von religiosen Männern, von Priestern und Mönchen umgeben gewesen, sondern daß er auch einen Kreis, einen Hofstaat von Weltgeist-

Digitized by Google

lichen um sich versammelt gesehen, welche mit ihren Familien — denn verheirathet war ja der Priester, um so mehr der ihm verwandte Laie — von undenklichen Zeiten her, einen wahren Adel bildeten und in strenger Hofordnung eine Stufenreihe von Amts- und Würde-Stellen einnahmen, deren griechischer Weise zusammengesetzte, vielsylbige Titel unsern Ohren gar wunderlich klingen müssen.

Dieser Kaste, wie man sie wohl nennen darf, lagen die wichtigsten Geschäfte und also der größte Einfluß in Händen. Die Besitzthümer aller Klöster, die Aufsicht darüber, so wie über deren Haushalt, war ihnen übergeben; ferner bildeten sie um den Patriarchen in allen bürgerlichen und weltlichen Dingen ein Gericht, wo Beschlüsse gefaßt und von wo sie ausgeführt wurden. Dagegen fehlte es ihnen auch nicht an Pfründen und Einkünften, die ihnen auf Klöster und sonstige geistliche Besitzungen, sogar auf Inseln des Archipels angewiesen waren.

Dieses große und bedeutende Geschlecht mochte nun viel von seinem Rang und eigenen Besitz bei dem Untergange des griechischen Reiches verloren haben; aber was von Personen und Kräften übrig blieb versammelte sich augenblicklich um den Patriarchen, als um seinen angebornen Mittelpunkt. Und da man diesen gar bald an's Ende der Stadt, in eine geringe unansehnliche Kirche verwies, wo er sich aber doch gleich

Digitized by Google

eine Wohnung anbaute, versammelten sie sich um ihn und nahmen das Quartier ein, welches vom nahe gelegenen Thore den Zunamen vom Fanal erhielt, wo sie sich anfangs, gegen ihre früheren Zustände, gedrückt und kümmerlich genug mögen beholfen haben.

Aber unthätig nicht. Denn die wichtigen Privilegien, welche dem Patriarchen vergönnt waren, schlossen ja auch sie mit ein und forderten, wenn auch in großer Beschränkung, noch ernstlicher als vormals ihre Thätigkeit, welche, durch länger als zwey Jahrhunderte fortgesetzt, ihnen endlich einen höchst bedeutenden Einfluß verschaffte, den Einfluß, den der Geistreiche, Denkende, Unterrichtete, Umsichtige, Rührige über denjenigen erlangen muß, der von allen diesen Eigenschaften keine besitzt und von dergleichen Wirksamkeiten keine sich zu eigen gemacht hat. Ihnen mußte seit dem ersten Augenblicke des großen Unglücks und dem ersten Gnadenblick einer dem tyrannischen Ueberwinder abgenöthigten Gunst alles dringend obliegen, was zur Erhaltung der ganzen nationellen Corporation nur irgend beitragen konnte. Sie, als die Finanzmänner des hohen Patriarchenstuhles, lassen sich abgesondert von ihm nicht denken, und sie, die in der Ganzheit eines großen Wohlbehagens zu einander gehörten, werden sich gewiß in dem Moment der Zerstückelung desto eifriger aufgesucht und zu ergänzen getrachtet haben.

Wenn nun die hohe Geistlichkeit, als Abkömmlinge

Digitized by Google

der letzten Literatoren und Sophisten des Heidenthums, alle Ursache und Gelegenheit hatten, die alte Sprache und einiges Wissenschaftliche bei sich zu erhalten und auszubilden; so werden diese Laien gewiß nicht zurückgeblieben seyn, auch neben weltlichem Treiben und Sorgen auf das was von Unterricht irgend noch möglich war, mitzuwirken gesucht, und sich selbst, um einer solchen Oberaufsicht werth zu seyn, in solchen Kenntnissen ausgebildet haben, welche sie von andern zu fordern hatten, wobei ihnen ihre Verknüpfung mit dem Leben noch von einer andern Seite zu Statten kam.

Die hohe Geistlichkeit hielt fest an der Würde der altgriechischen, durch Schrift überlieferten Sprache, und um so fester als sie ihre Würde gegen die betriebsame Menge verwahren mußte, die seit geraumer Zeit, besonders aber seit dem abendländischen Einfluß, unter den Kreuzfahrern, Venetianern und Genuesen, sich den stammelnden Kinderdialekt der abendländischen Sprachen, und statt herrlicher, geistreicher Formung und Beugung, nur Partikeln und Auxiliarien gleichsam stotternd hatte gefallen lassen. Sehen wir doch den Purismus, der eine durch Mengsal entstellte Sprache wieder herzustellen bemüht ist, so streng und zudringlich verfahren, wie sollten diejenigen, welche ein reines Alt-Herkömmliches zu bewachen haben, nicht auch das Gleiche zu üben berechtigt seyn?

Die mit äußerlichen Dingen, mit Benutzung von

Digitized by Google

Gütern beschäftigten Weltgeistlichen waren dagegen genöthigt sich mit dem Volke abzugeben; sie mußten seine Sprache sprechen, wenn sie bessern Unterricht verbreiten wollten, das Organ keineswegs verschmähen, wodurch ein solcher Zweck zuletzt allein zu erreichen war. Denke man ferner die Ausdehnung eines nach und nach sich verbreitenden Schulunterrichts, den sie von dem Hauptsitze aus zu beleben hatten, eine Wirksamkeit die über den Archipel bis zum Berg Athos, nach Larissa und Thessalien hinreichte: so wird man folgern, daß sie überall mit allen Nationen zusammentreffend in fremden Sprachen sich zu üben, an fremden Eigenheiten, Politik und Interesse Theil zu nehmen hatten.

Der Geschichtskundige wird diesem stillen, gewissermaßen geheimen Gang durch zwey Jahrhunderte zu folgen wissen, um nicht für ein Wunder zu halten, daß dieses niedergebeugte Geschlecht, diese von einem abgelegenen Quartier benamseten Fanarioten, zu Anfange des achtzehnten Jahrhunderts auf einmal vom Hofe höchlich begünstigt, an den ersten Stellen des Reichs, als Dolmetscher der Pforte, ja als Fürsten der Moldau und Wallachey hervortreten.

Hier nun glauben wir unserer Einleitung, nach oben ausgesprochener Absicht, genug gethan zu haben und dürfen wohl dem Leser auf Seite 23 deuten, wo er die drey Epochen der neugriechischen Literatur angezeigt und sodann ausgeführt zu finden hat. Die erste, von 1700

Digitized by Google

bis 1750, bezeichnet sogleich entschiedenere Schritte zu einer freieren Bildung. Der Einfluß jener bedeutenden Männer verbesserte das Geschick der Nation in hohem Grad. Unter solchem Schutz und Leitung fing ein frisches Licht sich an zu verbreiten, und man suchte besonders das Altgriechische gründlich und reiner zu studiren.

Die zweyte Periode von 1750—1800 zeichnet sich besonders aus durch Einführung europäischer wissenschaftlicher Kenntnisse. Man übersetzte eine Menge fremder Werke, der Wissenschaft, der Geschichte, der Philosophie angehörig; die Schulen vervielfältigten sich, mehrere derselben verwandelten sich in Lyceen und Universitäten. Eine große Anzahl Griechen hatten in Europa studirt, kamen in ihr Vaterland zurück und übernahmen willig das ehrenvolle Geschäft öffentlichen Unterrichts; daher denn dieser Zeitraum als den Wissenschaften gewidmet erscheint.

Die dritte Epoche, datirt vom Anfang des Jahrhunderts, ist ganz modern; der öffentliche Unterricht gewann eine philosophische Richtung, besonders aber studirte man die Sprache, die überlieferte sowohl als die lebendige, methodischer und gründlicher. Vorzügliche Männer, ihr Vaterland wieder aufzurichten gesinnt, brachten freiere Begriffe in die Unterweisung, und das Lesen der alten Schriftsteller gab Gelegenheit große und erhabene Gedanken in der Jugend zu erregen; auf die Sprachbildung wirkte der Einfluß Korai's vorzüglich,

Digitized by Google

und alles war bemüht die Nation eines Platzes unter den civilisirten Europa's würdig zu machen.

Gar mannichfaltige Betrachtungen werden sich dem Lesenden dabei aufdrängen, und wir behalten uns vor auch die unsrigen mitzutheilen, wenn wir erleben, daß die Besten der Griechen sich nun um ihre neue Leuchte, um den edeln Gouverneur versammeln, daß die Unterrichteten, Weisen und Klugen mit Rath, die Tapfern mit That, besonders aber die Geistlichen mit rein-menschlich-apostolischem Einfluß in seine Plane, in seine Ueberzeugungen eingreifen und als Fanarioten im höheren Sinne, nach dem Wunsche der ganzen Christenheit sich erweisen und betragen mögen.

Eben als wir in Begriff sind, Vorstehendes dem Druck zu übergeben, erhalten wir, durch die Freundlichkeit des Herrn Dr. Christian Müller zu Genf, die Uebersetzung vorgemeldeter Schrift, wohlgerathen, wie sich's von einem so vorzüglichen Literator denken läßt.

Da ich so viel Antheil an dem Original genommen, so war nichts natürlicher als daß ich mich sogleich der Stelle zuwendete, die mich zu vorstehendem Aufsatz veranlaßt hatte. Da mußte ich denn merkwürdig finden, daß der dem Verfasser sonst günstig gesinnte Uebersetzer Seite 72 und 77 in beigefügten Noten, auf einmal als dessen Gegner auftritt, indem er die Fanarioten, deren

Digitized by Google

Herkommen und Wirkung wir historisch zu entwickeln getrachtet, feindselig behandelt.

Widerspruch gegen meine Ueberzeugung ist mir in einem hohen Alter immer willkommen, indem ich ja dadurch ohne besondere Bemühung erfahre wie andere denken, ohne daß ich von meiner Denkweise im mindesten abzuweichen genöthigt werde.

Und so gestehe ich denn aufrichtig, daß ich einen Mann wie Jacovaky Rizo-Neroulos, der sich noch jetzt ehemaligen Premier-Minister der griechischen Hospodare in der Moldau und Wallachey nennt und unterschreibt, höchlich bedauerte und beklagte, wenn ich ihn in dem erbärmlichen Zustande sah, wie er als Vortragender, Vorlesender, Belehrender genöthigt ist, seine Darstellung unmethodisch zu beginnen und den Hauptpunkt, worauf alles Verständniß beruht, als Parenthese zu geben; wie er sich in dem unglücklichen Fall befindet vor Zuhörern, die sich Freunde nennen, seinem Adel zu entsagen, seine fürstlichen Vorfahren zu verläugnen, die langjährigen edeln, stillen und öffentlichen Einwirkungen seines Geschlechts nur im Vorübergehen zu berühren, ihr Märtyrerthum als eines gleichgültigen Geschicks zu gedenken, und die stillen Thränen die er ihrem Grabe zollt vor seinen Zuhörern beschämt zu verbergen. Diese jammervollen Zustände, die wir aus dem Original schon herausahneten, werden durch die Noten des werthen Uebersetzers ganz offenbar. Denn der wackere Neroulos mußte ange-

Digitized by Google

sichts der Versammlung empfinden und wissen, daß die Gesinnungen, die sich hier gedruckt aussprechen, in seinen Zuhörern durchaus obwalteten; daß man an ihm den Geruch einer abgeschiedenen Fürstlichkeit kaum erträglich fand; ja daß er fürchten mußte, er werde, da man an seine freiwillige Erniedrigung nicht einmal recht glaubte, von der Menge sogar als Heuchler verachtet werden. Wie unter solchen Umständen dem edlen Mann nur ein Wort durch den „Zaun der Zähne" durchbrechen konnte, bleibt ein Räthsel das wir nur durch ein inniges Bedauern beseitigen können.

Man verzeihe diese gewissermaßen abgenöthigte Aeußerung einem gemäßigten Philhellenen; ihm hat sich durch eine Reihe vieler Jahre ein historisches Menschengefühl entwickelt, d. h. ein dergestalt gebildetes, daß es bei Schätzung gleichzeitiger Verdienste und Verdienstlichkeiten, auch die Vergangenheit mit in Anschlag bringt. Und so ist denn auch Vorstehendes nicht der Gegenwart, sondern der Zukunft, nicht dem Tagesblatt, sondern der Geschichte gewidmet.

Wenn wir die Vorwürfe, die man den Fanarioten zu machen pflegt, mit Klarheit und Billigkeit beurtheilen wollen, so dürfen wir uns nur an die Zustände unserer hohen Domcapitel erinnern, deren altherkömmliche Glieder sämmtlich fürstenmäßig geboren wurden. Sie waren im eigentlichsten Sinne die Barmekiden, die Fanarioten

Digitized by Google

von Deutschland. Um den geistlichen Mittelpunkt versammelt nahmen sie die Bestimmung ihrer höchsten Würde aus den Händen des Patriarchen der römischen Christenheit. Die Oberrichterstelle des ganzen Reiches war der ersten Würde anhängig und so, unter wenig abweichenden Umständen, gestaltete sich ein Analogon jener Verhältnisse, wie solches in einem jeden großen Reiche sich nothwendig bilden muß.

Erinnert man sich der, bei vorfallenden Wahlen eintretenden mannichfaltigen Verhältnisse, an die Intriguen, die Bestechungen, das Hin- und Wiedermarkten, Gewinnen und Abspannen der Stimmen und Zusagen, so wird man denen, die in einem abgelegenen Quartier von Byzanz, Recht und Einfluß ihrer Kaste, unter einem despotischen Oberhaupte, zu sichern alle Ursache hatten, gar wohl verzeihen, sich derjenigen Künste bedient zu haben, welche durchaus der klugen und selbstsüchtigen Menschheit, ohne tadelnswerth zu seyn, jederzeit angehörten.

Indessen wir nun das Weitere aufzuklären der Zeit überlassen, kommen uns die Aeußerungen eines reisenden Engländers zu Statten, welcher kurz vor der gewaltigen, im Stillen vorbereiteten Explosion, jene um den Patriarchen von Constantinopel noch immer versammelte hohe Aristokratie auf der Insel Therapia, ihrem Sommeraufenthalt, besuchte, wo auch unser Rizo noch, den Be-

Digitized by Google

ginn der großen Epoche erwartend und vorausſehend, ſcheinbar mit Alterthümern ſich abgebend, gegenwärtig war und mit klarem, ſcharfem Blick jene Zuſtände durchſchaute. Wir ſetzen die hierher ſich beziehende Stelle, deren Laconismus kaum zu verſtehen, unmöglich aber zu überſetzen wäre, im Original hier bei und laſſen eine Paraphraſe derſelben als Entwickelung des Textes darauf erfolgen.

Les Fanariotes ont été long-tems signalés comme héritiers des vices de leurs ancêtres byzantins: cette accusation a été répétée avec affectation, et souvent exagérée. Il est vrai que le tems et l'esclavage ont terni chez eux ce que leurs aïeux libres avaient pu leur transmettre de nobles facultés: la corruption de cour, les intrigues théologiques, la législation capricieuse de l'empire déchu d'Orient, se retrouvent encore chez les esclaves des Turcs. Il y a une fertilité de subterfuges qui tient de l'instinct dans le caractère grec, une sorte de travers dans la vue morale, que l'esclavage n'était pas propre á corriger et qui est devenue une duplicité habituelle et compliquée dont l'étranger est frappé au premier abord. Les vices ne peuvent disparaître en un jour et il a fallu la cause la plus noble et les convulsions les plus violentes, pour relever malgré tant d'obstacles, le caractère avili de la nation.

Digitized by Google

„Die Fanarioten hat man schon längst als Erben aller Laster ihrer byzantinischen Vorfahren angeklagt, auch diese Beschuldigung zuversichtlich und oft übertrieben wiederholt. Wie sollten aber auch die Griechen überhaupt jene schönen edlen Eigenschaften, weßhalb ihre freien Urväter so hoch geschätzt sind, durch eine Reihe höchst bedrängender Jahre rein und lebendig bewahrt haben? Wie konnte die Nation, die Hohen wie die Geringen, bei'm Verfall des morgenländischen Kaiserthums den Einflüssen eines verdorbenen Hofes, theologisch verworrener Parteyungen, einer eigensinnig willkürlichen Gesetzgebung widerstehen? mußten sie nicht, in diese Verworrenheiten verschlungen, alle Freiheit des Geistes, alles Rechtliche des Handelns aufgeben?

„Unter einem solchen, durch türkische Despotie täglich vermehrten Druck aber bildete sich in dem griechischen Charakter eine Fruchtbarkeit von Ausflüchten, eine Art von Schiefblick in sittlichen Dingen, woraus sich denn bei fortdauernder Sklaverey eine gewohnt-hinterlistige Zweydeutigkeit entwickelte, welche dem Fremden bei'm ersten Antritt auffällt.

„Diese Laster und Mängel können nicht augenblicklich verschwinden und nur das edelste Beginnen, die gewaltsamsten Zuckungen konnten so alt herkömmliche Verwöhnungen besiegen und dem erniedrigten Charakter der Nation einen neuen Aufschwung nach dem Bessern hin verleihen."

Leu

Digitized by Google

Leukothea,

von Dr. Carl Iken.

Leipzig 1827. 2 Bände.

Dieses Werk wird einem Jeden der sich mit den hellenischen Angelegenheiten näher beschäftigt willkommen und brauchbar seyn. Aus dem Neugriechischen übersetzte Briefe über die Zeitereignisse bilden einen gehaltreichen Text, der durch Beilagen, begleitet mit Anmerkungen, umständlich ausgelegt wird. Man kann daher dieses Werk als Compendium, Commentar und Sammlung von Collectaneen betrachten, woran man sich vielseitig unterrichten wird.

Der meiste Stoff ist aus französischen und englischen Werken zusammengetragen: ein Verzeichniß neugriechischer Schriftsteller der letzten Hälfte des achtzehnten Jahrhunderts hinzugefügt, und das Ganze durch den Versuch eines Personen-, Sachen- und Wörter-Verzeichnisses zugänglicher gemacht.

Aus dem Gesagten erhellt nun schon, daß man diese sämmtlichen Materialien mit Vorsicht und Kritik zu brauchen habe, indem sie uns von den Händen eines erklärten Philhellenen dargeboten sind, dem man nicht zumuthen kann, seinen Leiblingen irgend wehe zu thun.

Digitized by Google

Neugriechische Volkslieder,

herausgegeben von Kind.

Grimma 1827.

Ein Vorwort behandelt Eigenheiten und Prosodie des Neugriechischen. Hierauf werden vierundzwanzig, mehr oder weniger moderne Lieder mitgetheilt, denen sodann Anmerkungen und Worterklärungen in alphabetischer Ordnung folgen.

Ein sehr willkommenes brauchbares Büchlein, wodurch wir abermals einen Vorschritt in den Kenntnissen der Verdienste neugriechischer Nationalpoesie thun. Denn freilich werden wir nach und nach immer mehr zu sichten haben, was denn eigentlich an diesen Gedichten das Schätzenswerthe sey? Keine Nation hat noch zu keiner Zeit das Vorrecht erhalten nur gute und grundwürdige Poesien hervorzubringen. Und so möchte denn auch mancher dieser Gesänge einen patriotisch-historischen Werth haben, ohne wegen des poetischen hervorgezogen zu werden.

Digitized by Google

Ich verſuche nun ob mir gelingen möchte zu den von mir überſetzten zwölf Liedern noch mehrere von gleichem Werth hinzuzuthun; das aber darf ich jetzt ſchon ausſprechen: daß mir neuerlich keins vor die Seele getreten, das ſich an dichteriſchem Werth dem Charon vergleichen könnte.

Schließlich nur noch Eines zu erwähnen: die Einleitungsformel durch verkündende oder theilnehmende Vögel wiederholt ſich bis zur Monotonie und zuletzt ohne Wirkung; denn ganz anders iſt es mit jenem Falle beſchaffen, wo der Adler das Haupt eines Klephten davongetragen hat, und mit demſelben eh' er es aufſpeiſ't eine Unterhaltung beginnt. Auch haben die einzelnen Gefechte viel zu wenig Unterſcheidendes in den Vorfällen, um der Einbildungskraft wirkliche Geſtalten und Thaten vorführen zu können.

Digitized by Google

Dainos,

von Rhesa.

1825.

Durch diese Sammlung ist abermals einer meiner Wünsche erfüllt. Schon Herder liebte die Lettischen Volkslieder gar sehr; in mein kleines Drama: Die Fischerin, sind einige von seinen Uebersetzungen geflossen. Außerdem liegt bereits seit mehreren Jahren eine starke Sammlung solcher wohlverdeutschten Gedichte bei mir, die ich, wie so manches andere in Hoffnung dessen was gegenwärtig geschieht, im Stillen ruhen ließ.

In dem gegenwärtigen Band erhalten wir eine Sammlung von litthauischen Liedern, begleitet von wenigen Anmerkungen, um Eigenthümlichkeiten, bezeichnende Ausdrücke zu verdeutlichen. In einer angefügten Betrachtung gibt der Sammler wünschenswerthe Aufschlüsse über Inhalt und Rhythmus; auch theilt er Notizen über jene Literatur mit, und drückt sich im allgemeinen über diese Dichtart folgendermaßen aus: „Die litthauischen Volkslieder Dainos sind größ-

Digitized by Google

tentheils erotiſcher Gattung; ſie beſingen die Empfindungen der Liebe und der Freude, ſchildern das Glück des häuslichen Lebens und ſtellen die zarten Verhältniſſe zwiſchen Familiengliedern und Verwandten auf eine höchſt einfache Weiſe vor Augen. In dieſer Hinſicht bildet die ganze Sammlung gleichſam einen Cyclus der Liebe von ihrer erſten Veranlaſſung, durch die verſchiedenſten Abſtufungen bis zu ihrer Vollendung im ehelichen Leben.

„Eine ernſte Wehmuth, eine ſanfte Melancholie verbreitet über dieſe Lieder einen ſehr wohlthätigen Trauerflor. Die Liebe iſt hier nicht eine ausſchweifende Leidenſchaft, ſondern jene ernſte, heilige Empfindung der Natur, die den unverdorbenen Menſchen anläßt, daß etwas Höheres und Göttliches in dieſer wundervollen Seelenneigung liegt.“

Die Ueberſetzung ſo wie die beigefügten Anmerkungen und Betrachtungen ſind ſchätzbar; nur wäre dem Ganzen ein weit größerer Werth verliehen, wenn die Lieder nach ihrer innern Verwandtſchaft wären aufgeſtellt worden: vom Spinnermädchen und Webermädchen, durch Natürliches und Phantaſtiſches, bis zu Krieg und Kriegsgeſchrei. Wie ſie jetzt unter einander ſtehen, zerſtreuen ſie Gefühl und Einbildungskraft und zerſtören zuletzt beide, weil Senſation aller Art ſich doch am Ende nach einer gewiſſen Einheit zurückſehnen.

Als merkwürdig würde man ſodann gefunden haben,

Digitized by Google

daß der eigentliche Lebensbeginn, das Verhältniß der Eltern zu den Kindern, hier ganz und gar fehle und kaum eine Spur zu entdecken sey, daß man jemals darauf sittlich und dichterisch aufgemerkt. Die Mädchen, sogleich wie sie erscheinen, wollen heirathen, die Knaben zu Pferde steigen.

Da es so viele Rubriken gibt, unter welche man die Gedichte vertheilt, so möcht' ich diese mit dem Namen Zustandsgedichte bezeichnen; denn sie drücken die Gefühle in einem gewissen entschiedenen Zustande aus; weder unabhängige Empfindungen noch eine freie Einbildungskraft waltet in denselben; das Gemüth schwebt elegisch über dem beschränktesten Raum.

Und so sind denn diese Lieder anzusehen als unmittelbar vom Volke ausgegangen, welches der Natur, und also der Poesie, viel näher ist als die gebildete Welt.

Die Dichtergabe ist viel häufiger als man glaubt; ob aber einer wirklich ein Dichter sey, sieht man am sichersten bei Gelegenheits- und solchen Zustands-Gedichten: das erste faßt einen vorübergehenden Zeitmoment glücklich auf, das andere beschränkt sich mit zarter Neigung in einen engen Raum und spielt mit den Bedingungen, innerhalb deren man sich unauflöslich beschränkt sieht.

Beide nehmen ihren Werth von dem prägnanten Stoff, den sie ergreifen, dem sie sich widmen und ver-

Digitized by Google

langen von ihren Fähigkeiten nicht mehr als sie leisten können.

Daß der Herausgeber sich mit einsichtiger Wahl auf die Hälfte der in seinem Besitz befindlichen Lieder beschränkt hat, ist sehr zu loben. Sollen die Volkslieder einen integrirenden Theil der ächten Literatur machen, so müssen sie mit Maß und Ziel vorgelegt werden. Ist die Gelegenheit, ist der Zustand erschöpft, so begnüge man sich in diesem Kreise, wie der Sammler hier sehr löblich gethan hat.

Es kommt mir, bei stiller Betrachtung, sehr oft wunderſam vor, daß man die Volkslieder so sehr anstaunt und sie so hoch erhebt. Es gibt nur eine Poesie, die ächte, wahre; alles Andere ist nur Annäherung und Schein. Das poetische Talent ist dem Bauer so gut gegeben, als dem Ritter; es kommt nur darauf an, ob jeder seinen Zustand ergreift und ihn nach Würden behandelt, und da haben denn die einfachsten Verhältnisse die größten Vortheile; daher denn auch die höhern, gebildeten Stände meistens wieder, insofern sie sich zur Dichtung wenden, die Natur in ihrer Einfalt aufsuchen.

Digitized by Google

Spanische Romanzen,

übersetzt von Beauregard Pandin.

Sie wurden mir zuerst durch des Gesellschafters November-Heft 1822 bekannt. Die dort aufgeführten sind sämmtlich humoristischen Inhalts, deren wohlgelungene Uebertragung mich um so mehr ergötzte, als ich unter dem etwas fremdklingenden Namen einen Nachbarsmann voriger Zeiten zu entdecken glaubte. Sogleich wurden, da ich mich mit ähnlichen Gegenständen beschäftigte, folgende Gedanken aufgeregt und niedergeschrieben.

Man spricht so oft den Namen Volkslieder aus und weiß nicht immer ganz deutlich, was man sich dabei denken soll. Gewöhnlich stellt man sich vor, es sey ein Gedicht aus einer, wo nicht rohen, doch ungebildeten Masse hervorgetreten; denn da das poetische Talent durch die ganze menschliche Natur durchgeht, so kann es sich überall manifestiren und also auch auf der untersten Stufe der Bildung. Hievon ist so öfters gehandelt worden, daß davon weiter zu reden unnöthig seyn dürfte.

Nun

Digitized by Google

Nun möchte ich aber durch eine geringe Veränderung des Ausdrucks einen bedeutenden Unterschied bezeichnen, indem ich sage: Lieder des Volks, d. h. Lieder, die ein jedes Volk, es sey dieses oder jenes, eigenthümlich bezeichnen, und wo nicht den ganzen Charakter doch gewisse Haupt- und Grund-Züge desselben glücklich darstellen.

Verziehen sey es mir, daß ich, nach deutscher und nordischer Weise, etwas aushole und mich folgendermaßen erkläre:

Die Idee, wenn sie in die Erscheinung tritt, es sey auf welche Art es auch wolle, erregt immer Apprehension, eine Art Scheu, Verlegenheit, Widerwillen, wogegen der Mensch sich auf irgend eine Weise in Positur setzt. Nun ist aber keine Nation vorzuführen, welche die Idee unmittelbar im allgemeinen und gemeinsten Leben zu verkörpern geneigter wäre als die spanische, die uns über das Gesagte die schönsten Aufschlüsse liefert.

Die Idee wie sie unmittelbar in die Erscheinung, in's Leben, in die Wirklichkeit eintritt, muß insofern sie nicht tragisch und ernst wirkt, nothwendig für Phantasterey gehalten werden, und dazu, dahin verirrt, verliert sie sich auch, wie sie ihre hohe Reinheit nicht zu erhalten weiß: selbst das Gefäß, in welchem sie sich manifestirt, geht, eben wenn es diese hohe Reinheit behaupten will, darüber zu Grunde. Hier weisen wir

Digitized by Google

hundert Mittelgedanken ab und wenden uns wieder zu unserer Rubrik.

Indem die Idee als phantastisch erscheint, hat sie keinen Werth mehr; daher denn auch das Phantastische, das an der Wirklichkeit zu Grunde geht, kein Mitleiden erregt, sondern lächerlich wird, weil es komische Verhältnisse veranlaßt, die dem heitern Bdswilligen gar glücklich zusagen. Ich müßte mich besinnen, um irgend etwas zu finden, das uns Deutschen in dieser Art gelungen wäre, das Mißlungene wird sich jeder Einsichtige selbst vorzählen; das Höchstgelungene dieser Art ist Don Quixote von Cervantes. Das was im höheren Sinne daran zu mißbilligen seyn möchte, verantworte der Spanier selbst.

Aber eben die uns vorgelegten Romanzen des spanischen Volkes, die freilich schon ein hohes Dichtertalent voraussetzen, leben und schweben durchaus zwischen zwey Elementen, die sich zu vereinigen trachten und sich ewig abstoßen, das Erhabene und das Gemeine, so daß derjenige, der auch darin wes't und wirkt, sich immer gequetscht findet; die Quetschung aber ist hier nie tragisch, nie tödtlich, sondern man muß am Ende lächeln und man wünschte sich nur einen solchen Humor, um dergleichen zu singen oder singen zu hören.

Kurz nachdem dieses niedergeschrieben, erhielt ich nun das Heft selbst, in welchem noch mehr dergleichen,

Digitized by Google

wie ich sie nennen will eigentlich humoristische Balladen sich finden, so daß ihrer zusammen etwa neun, von welchen das Obgesagte gelten könnte, sämmtlich als unschätzbar in ihrer Art anzusprechen sind.

Allein die Sammlung beschränkt sich nicht hierauf: beliebter Kürze willen möchten wir sagen: sie umfaßt tragische, komische und mittlere; alle zusammen zeugen von Großheit, von tiefem Ernst und einer hohen Ansicht des Lebens. Die tragischen gränzen durchaus an's Grausenhafte, sie rühren ohne Sentimentalität, und die komischen machen sich Spaß ohne Frechheit und führen das Lächerliche bis in's Absurde, ohne deßhalb den erhabenen Ursprung zu verläugnen. Hier erscheint die hohe Lebensansicht als Ironie, sie hat sogleich etwas Schelmisches neben dem Großen und das Gemeinste wird nicht trivial. Die mittleren sind ernst und bewegen sich in leidenschaftlichen, gefährlichen Regionen; aber, entweder durch irgend eine Vermittlung, und, wo das nicht gelingt, durch Resignation, Kloster und Grab, werden sie abgeschlossen. Alle zeugen von einer Nation, die eine reiche Wirklichkeit und darin ein geistreiches Leben besaß und besitzt.

Digitized by Google

Chinesisches.

Nachstehende, aus einem chrestomathisch-biographischen Werke, das den Titel führt: Gedichte hundert schöner Frauen, ausgezogene Notizen und Gedichtchen, geben uns die Ueberzeugung, daß es sich trotz aller Beschränkungen, in diesem sonderbar merkwürdigen Reiche noch immer leben, lieben und dichten lasse.

Fräulein See-Yaou-Hing.

Sie war schön, besaß poetisches Talent, man bewunderte sie als die leichteste Tänzerin. Ein Verehrer drückte sich hierüber poetisch folgendermaßen aus:

Du tanzest leicht bei Pfirsich-Flor
Am luftigen Frühlings-Ort:
Der Wind, stellt man den Schirm nicht vor,
Bläs't euch zusammen fort.

Auf Wasserlilien hüpftest du
Wohl hin den bunten Teich,
Dein winziger Fuss, dein zarter Schuh
Sind selbst der Lilie gleich.

Digitized by Google

Die andern binden Fuſs für Fuſs,
Und wenn sie ruhig stehn
Gelingt wohl noch ein holder Gruſs,
Doch können sie nicht gehn.

Von ihren kleinen goldbeſchuhten Füßchen ſchreibt ſich's her, daß niedliche Füße von den Dichtern durchaus goldene Lilien genannt werden; auch ſoll dieſer ihr Vorzug die übrigen Frauen des Harems veranlaßt haben, ihre Füße in enge Bande einzuſchließen, um ihr ähnlich wo nicht gleich zu werden. Dieſer Gebrauch, ſagen ſie, ſey nachher auf die ganze Nation übergegangen.

Fräulein Mei-Fe.

Geliebte des Kaiſers Min, reich an Schönheit und geiſtigen Verdienſten und deßhalb von Jugend auf merkwürdig. Nachdem eine neue Favoritin ſie verdrängt hatte, war ihr ein beſonderes Quartier des Harems eingeräumt. Als tributäre Fürſten dem Kaiſer große Geſchenke brachten, gedachte er an Mei-Fe und ſchickte ihr alles zu. Sie ſendete dem Kaiſer die Gaben zurück, mit folgendem Gedicht:

Du sendest Schätze mich zu schmücken!
Den Spiegel hab' ich längst nicht angeblickt:
Seit ich entfernt von deinen Blicken,
Weiſs ich nicht mehr was ziert und schmückt.

Fräulein Fung-Sean-Ling.

Den Kaiſer auf einen Kriegszug begleitend, ward ſie nach deſſen Niederlage gefangen und zu den Frauen des neuen Herrſchers geſellt. Man verwahrt ihr Andenken in folgendem Gedicht:

Bei geſelligem Abendroth,
Das uns Lied und Freude bot,
Wie betrübte mich Seline!
Als ſie, ſich begleitend, ſang,
Und ihr eine Saite ſprang,
Fuhr ſie fort mit edler Miene!
Haltet mich nicht froh und frei;
Ob mein Herz geſprungen ſey —
Schaut nur auf die Mandoline.

Kae-Yven.

Eine Dienerin im Palaſte. Als die kaiſerlichen Truppen im ſtrengen Winter an der Gränze ſtanden um die Rebellen zu bekriegen, ſandte der Kaiſer einen großen Transport warmer Monturen dem Heere zu, davon ein großer Theil in dem Harem ſelbſt gemacht war. Ein Soldat fand in ſeiner Rocktaſche folgendes Gedicht:

Aufruhr an der Gränze zu beſtrafen
Fechtest wacker, aber Nachts zu ſchlafen
Hindert dich die ſtrenge Kälte beiſsig.
Dieſes Kriegerkleid ich näht' es fleiſsig

Digitized by Google

Wenn ich schon nicht weiſs wer's tragen sollte;
Doppelt hab' ich es wattirt und sorglich wollte
Meine Nadel auch die Stiche mehren,
Zur Erhaltung eines Manns der Ehren.
Werden hier uns nicht zusammen finden,
Mög' ein Zustand droben uns verbinden!

Der Soldat hielt für Schuldigkeit das Blatt seinem Officier vorzuzeigen, es machte groſses Aufsehen und gelangte vor den Kaiser. Dieser verfügte sogleich eine strenge Untersuchung in dem Harem: wer es auch geschrieben habe, solle es nicht verläugnen. Da trat denn Eine hervor und sagte: ich bin's, und habe zehntausend Tode verdient. Der Kaiser Yuen-tsung erbarmte sich ihrer und verheirathete sie mit dem Soldaten der das Gedicht gefunden hatte; wobei Seine Majestät humoristisch bemerkte: „haben uns denn doch hier zusammen gefunden!" Worauf sie versetzte:

Der Kaiser schafft, bei ihm ist alles fertig,
Zum Wohl der Seinen, Künftiges gegenwärtig.

Hierdurch nun ist der Name Kae-Yven unter den chinesischen Dichterinnen aufbewahrt worden.

Digitized by Google

Individual-Poesie.

Ganz nahe an das was wir Volkspoesie nennen schließt sich die Individual-Poesie unmittelbar an. Wenn die einzelnen werthen Personen, denen eine solche Gabe verliehen ist, sich selbst und ihre Stellung recht kennen lernen, so werden sie sich ihres Platzes im Reiche der Dichtkunst erfreuen; anstatt daß sie jetzt meist nicht wissen woran sie sind, indem sie sich in der Masse der vielen Dichter verlieren und, indem sie Anspruch machen, Poeten zu seyn, niemals zu einer allgemeinen Anerkennung gelangen können, wie sie solche wünschen. Um mich hierüber deutlich zu machen, will ich mich an Beispiele halten.

Ein Geistlicher auf einer nördlichen Landzunge der Insel Usedom, auf einer Düne geboren, diese Düne mit ihrem geringen vegetabilischen Behagen und sonstigen Zuständen liebend, sein geistliches Amt auch mit Wohlwollen verübend, hat eine gar liebenswürdige Art, seine Zustände poetisch darzustellen.

Voß hat in seiner Luise diesen häuslichen Ton angegeben, in Hermann und Dorothea habe ich ihn aufgenommen und er hat sich in Deutschland weit verbreitet.

Und

Digitized by Google

Und es ist wohl keine Frage, daß diese dem Sinne des Volks sich nähernde Dichtart den individuellen Zuständen am besten zusagt.

Ein solcher Mann muß sich ansehen wie ein Musikfreund, der bei angebornen Talenten und Neigungen den Beruf gerade nicht findet, Capellmeister zu werden, aber für sich und seine Hauscapelle genugsames Geschick hat, um eine solche wünschenswerthe Cultur in seinem Kreise zu verbreiten.

Da man nicht aufhören kann Chrestomathien drucken zu lassen und das Bekannte wieder bekannt zu machen, wogegen doch auch nichts zu sagen ist, weil man das Bekannte weiter bekannt macht, oder in der Erinnerung der Menschen auffrischt: so wäre es, aber freilich für einen Mann von höherem Sinn und Geschmack, eine schöne Aufgabe, wenn er gerade von solchen individuellen Gedichten, welche gar nicht in den Kreis des größern Publicums gelangen oder vom Tage verschlungen werden, eine Sammlung veranstaltete und so das Beste, was aus dem individuellen Zustande, aus einem eigens bestimmten und gestimmten Geiste hervorgegangen, billigerweise aufbewahrte; wobei denn zum Beispiel eben dieser Geistliche, so wie mancher andere, zu verdienten Ehren gelangen und mit dem alles verzehrenden Weltlauf einen mäßigen Kampf beginnen könnte.

Die Bemerkung muß ich hinzufügen, daß solche Individualitäten, denen man ein dichterisches Talent nicht

Digitized by Google

absprechen kann, sich gewöhnlich in's Weitläuftige verlieren. Das wird aber einem jeden Talent begegnen, das sich nicht durch entwickelten Geschmack, entweder durch sich selbst oder durch Anleitung, nach und nach zu der Höhe erhebt, um zu dem ästhetischen Lacönismus zu gelangen, wo nur das Nothwendigste, aber auch das Unerläßliche gehörig faßlich dargebracht wird. Ein Jeder kann aus seiner Jugend dergleichen Beispiele vorführen, wo er nicht fertig werden konnte, und die deutsche Nation hat schöne Talente aufzuweisen, welche selbst ausgebildet, diesen Vorwurf nicht ablehnen können.

Gedruckt: Augsburg, in der Buchdruckerey der J. G. Cotta'schen Buchhandlung.

Digitized by Google

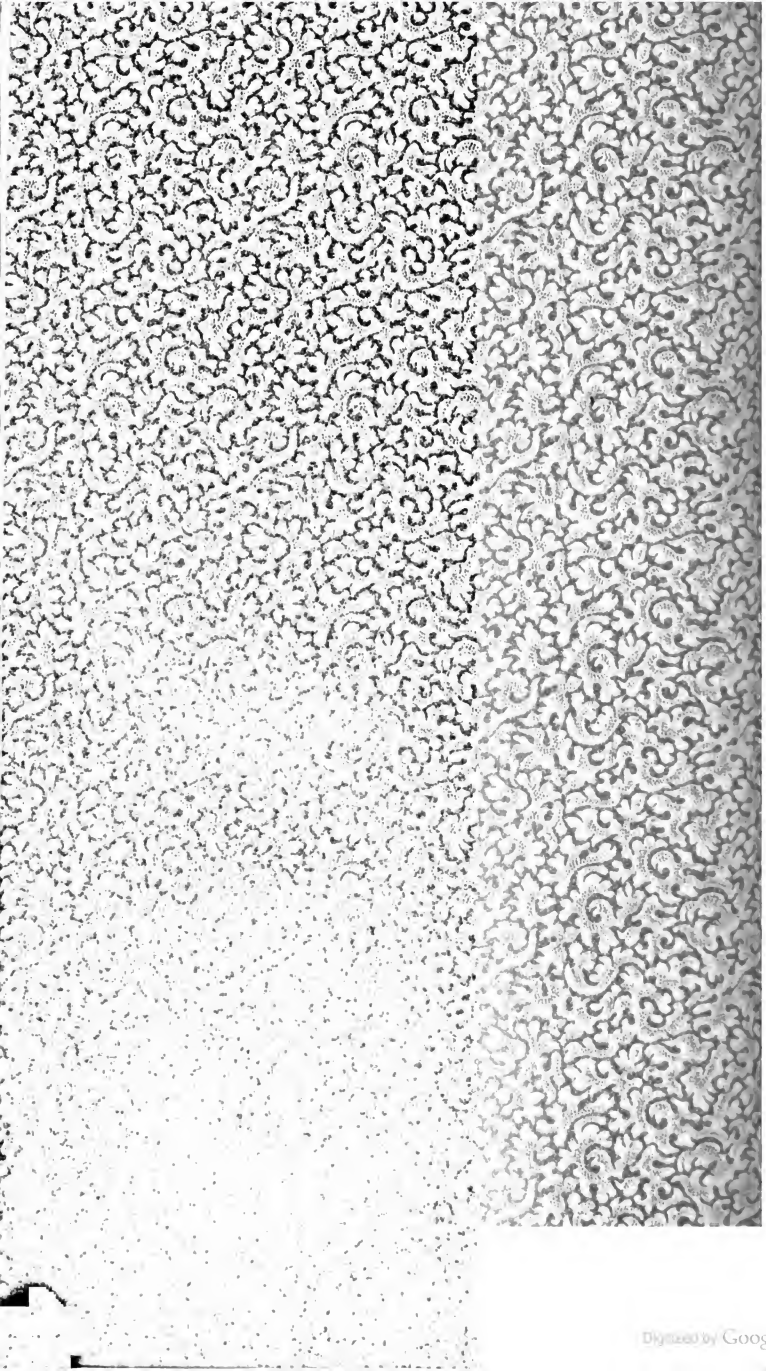
Digitized by Google

UNIVERSITY OF MICHIGAN
3 9015 01640 8836
A 732,228

838
G6
1827-30
Band 46

BOOK CARD

AUTHOR Goethe

TITLE Werke

SIGNATURE	ISS'D	RET'D

Form

Digitized by Google

Digitized by Google